

国家辐射安全申报系统 用户使用说明书

版 本：V2.0

目 录

1.	国家辐射安全申报系统功能简介.....	3
2.	用户办事指南.....	5
2.1.	工作内容指南.....	6
2.2.	申请审批流程.....	6
2.3.	许可证变更、延续、注销.....	8
2.4.	生产厂家销售放射源.....	9
2.5.	普通单位放射源转让.....	10
2.6.	放射源异地使用.....	11
2.7.	放射源进口.....	12
2.8.	放射源出口.....	13
2.9.	生产厂家回收放射源.....	14
2.10.	废物库收贮放射源.....	15
2.11.	非密封放射性物质转让.....	16
2.12.	非密封放射性物质异地使用.....	17
2.13.	非密封放射性物质进口.....	18
2.14.	非密封放射性物质出口.....	19
2.15.	废物库收贮非密封放射性物质.....	20
3.	国家辐射安全申报系统功能介绍.....	21
3.1.	国家辐射安全申报系统首页.....	21
3.1.1.	新用户登录.....	21
3.1.2.	首页布局介绍.....	22
3.1.3.	信息公告功能.....	23
3.1.4.	文档模板下载.....	23
3.2.	许可证相关申请.....	24
3.2.1.	许可证申请.....	24
3.2.2.	许可证变更申请.....	28
3.2.3.	许可证延续申请.....	29
3.2.4.	许可证注销申请.....	30
3.3.	放射源相关申请.....	31
3.3.1.	放射源转让申请.....	31
3.3.2.	放射源异地使用申请.....	33
3.3.3.	放射源进口申请.....	35
3.3.4.	放射源出口申请.....	37
3.3.5.	放射源清单.....	39
3.4.	非密封放射性物质相关申请.....	40
3.4.1.	非密封放射性物质转让申请.....	41
3.4.2.	非密封放射性物质异地使用申请.....	42
3.4.3.	非密封放射性物质进口申请.....	43
3.4.4.	非密封放射性物质出口申请.....	45
3.5.	单位信息维护.....	47
3.5.1.	单位信息查看.....	47
3.5.2.	修改单位信息.....	47
3.5.3.	单位修改历史.....	49

3.6. 用户信息维护.....	50
3.6.1. 修改信息.....	50
3.6.2. 修改密码.....	50
3.6.3. 用户认证.....	51
3.7. 系统管理.....	51
3.7.1. 信息公告管理.....	51
3.7.2. 文档模板管理.....	52
3.7.3. 用户管理.....	53
3.7.4. 日志信息管理.....	54

1. 国家辐射安全申报系统功能简介

国家辐射安全申报系统的定位目标为信息申报系统,涉源单位用户通过该系统申报相关信息。申报信息通过系统处理并传输到全国辐射安全监管系统中,由国家环境保护部内的业务相关人员进行审批和备案。

目前版本允许涉源单位在本系统中完成的操作包括许可证相关业务(许可证申请、许可证变更、许可证延续)的申请,放射源相关业务(转让、进口、出口、异地使用)的申请,非密封放射性物质相关业务的申请(转让、进口、出口、异地使用),单位维护(单位信息查看、修改单位信息、单位历史查看)。申报系统与监管系统之间具有数据交互的功能,在申报系统提交的数据会在系统指定的时间间隔内同步到监管系统(默认为 60秒),数据同步到监管系统后,具有相关业务权限的监管系统操作人员就可以看到相应的工作提醒,申报系统用户可以实时查看自己的申请单状态(已受理、待审批、已退回、审批通过、审批未通过、已备案、待备案、已作废),对于监管系统退回的审批单可以重新修改提交申请。

申报系统用户群体:

包括各省级管理员,和各个涉源(包括放射性同位素生产厂家及废物库)单位。

申报系统功能:

一、许可证相关业务申报

涉源单位可以通过本系统进行许可证申请、许可证延续、许可证注销、许可证变更等相关业务,并可以打印相应的表单,下载 PDF 文档后自行打印。

二、放射源相关业务申报

涉源单位完成激活后,登录本系统可以进行的放射源相关业务申请包括:放射源转让、放射源进口、放射源出口、放射源异地使用;并可以在本系统中查询到自己历史提交的各类申请单。

三、非密封放射性物质的相关业务申报

涉源单位完成激活后，登录本系统可以进行的非密封放射性物质相关业务申请包括：非密封放射性物质转让、非密封放射性物质进口、非密封放射性物质出口、非密封放射性物质异地使用；并可以在本系统中查询到自己历史提交的各类申请单。

四、单位信息维护

单位用户可以查看本单位信息，可以进行修改申请，并查看单位修改历史。

五、公共文档模板管理

省级管理员可以发布公共文档模板提供涉源单位下载。

六、系统管理

注册用户管理，省级管理员登录系统后可以查看并管理本省的注册用户，管理员可以修改用户的状态，还可以删除用户。

省级管理员登录系统后还可以查看本省注册用户的日志，并按条件清除本省注册用户的操作日志。

国家辐射安全申报系统功能列表如下：

功能类别	子功能
功能 1 首页	1) 信息公告
	2) 文档模板下载
功能 2 许可证	1) 许可证变更申请
	2) 许可证延续申请
	3) 许可证注销申请
功能 3 放射源相关申请	1) 放射源转让申请
	2) 放射源异地使用申请
	3) 放射源进口申请
	4) 放射源出口申请
功能 4 非密封放射性物质相关申请	1) 非密封放射性物质转让申请
	2) 非密封放射性物质异地使用申请
	3) 非密封放射性物质进口申请
	4) 非密封放射性物质出口申请

功能类别	子功能
功能 5 单位信息维护	1) 单位信息查看 2) 修改单位信息 3) 单位修改历史
功能 6 用户信息维护	1) 修改信息 2) 修改密码 3) 用户认证
功能 7 系统管理	1) 信息公告管理 2) 文档模板管理 3) 用户管理 4) 日志信息管理

具体功能描述请见第三章。

2. 用户办事指南

在了解具体功能之前，请先了解涉源单位相关业务的流程指南。

（灰色表示在信息系统之外的业务流程，不在监管系统或申报系统中进行）

2.1. 工作内容指南

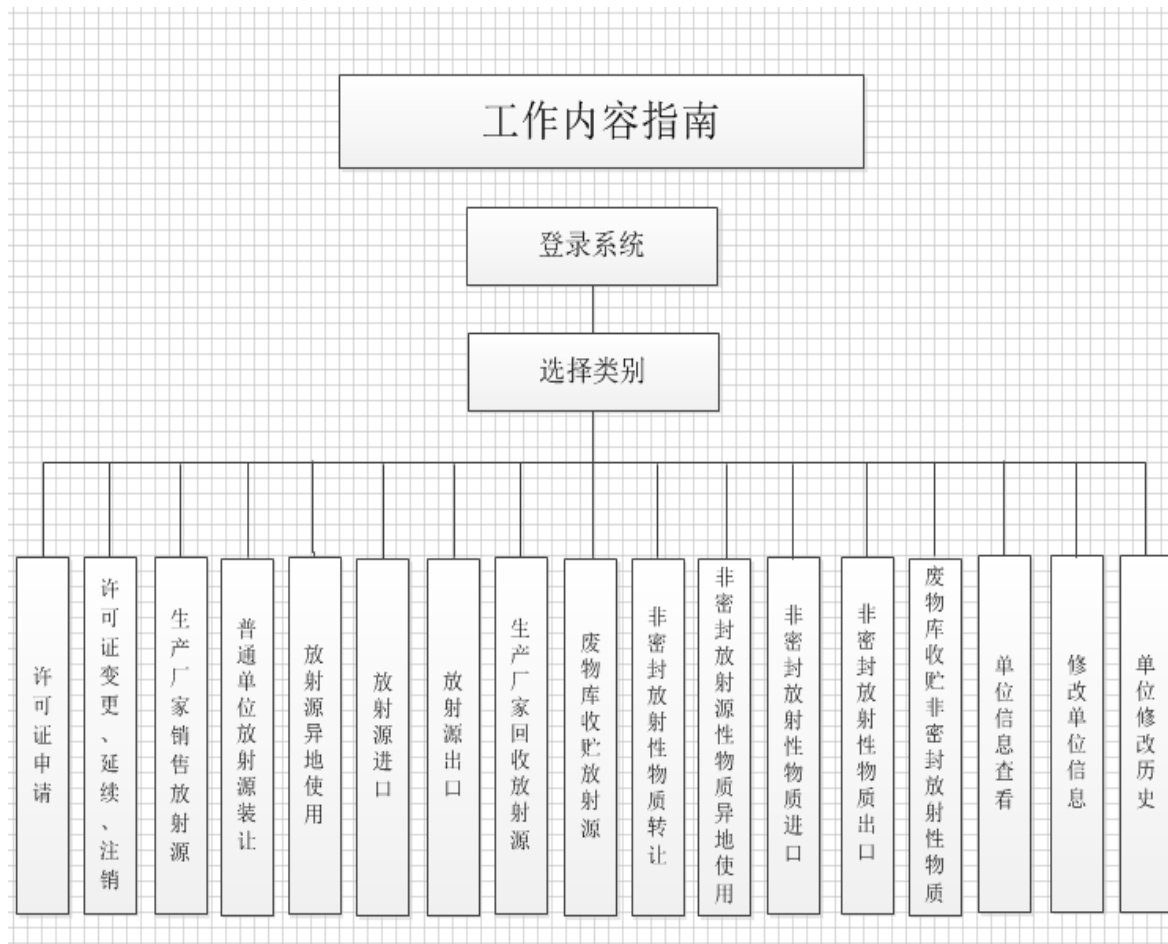

2.2. 申请审批流程

全国核技术利用辐射安全申报系统与监管系统新增审批单、单位修改交互功能，申报用户能随时查看提交的审批单据的审批状态，审批状态包括（暂存、待审批、已受理、已退回、审批通过、审批未通过、已备案、已作废），对于监管系统已受理的审批单，申报系统用户不可再修改，已退回的审批单可重新修改提交；新增单位信息查看、单位信息修改、单位审核历史功能，用户可浏览本单位信息；修改部分单位基本信息、辐射安全管理机构、以及辐射工作人员等信息，重新提交审核，监管系统审核通过后更新单位信息；申报系统通过单位修改历史可以查看单位审核历史记录。

审批流程如下图所示：

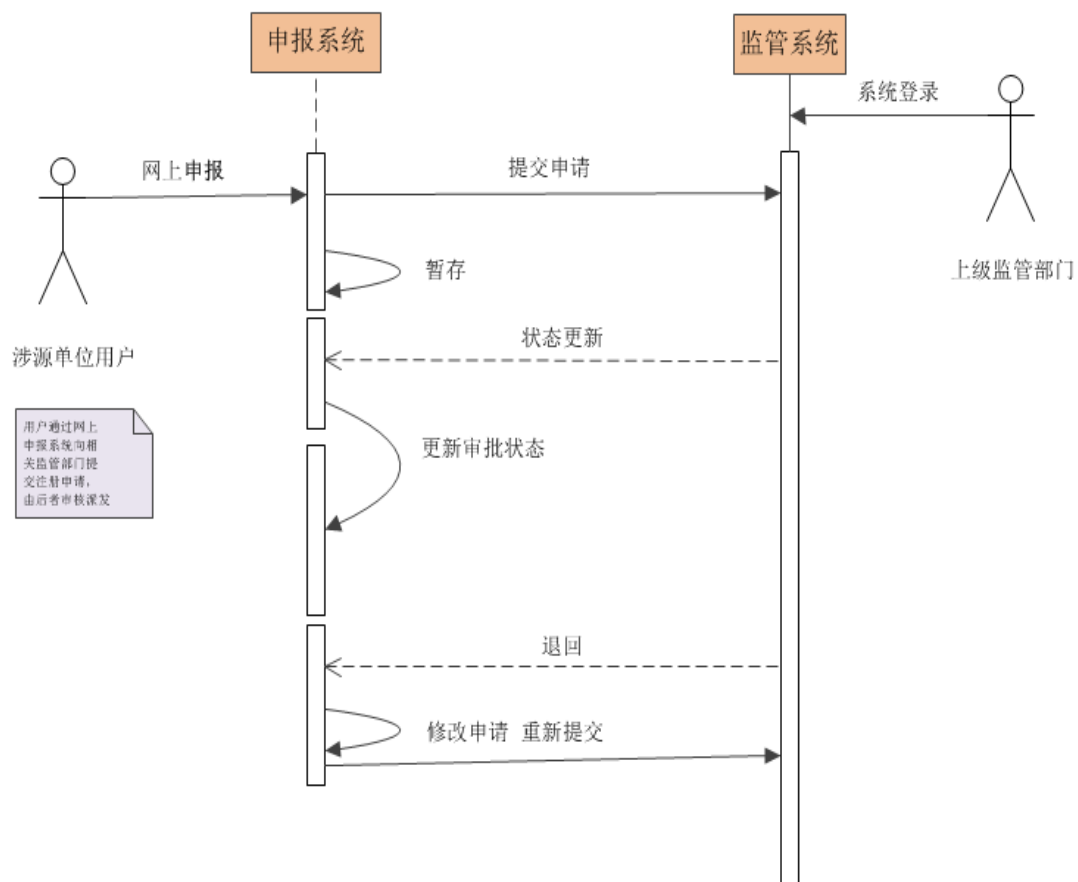

2.3. 许可证变更、延续、注销

许可证变更、延续、注销流程图

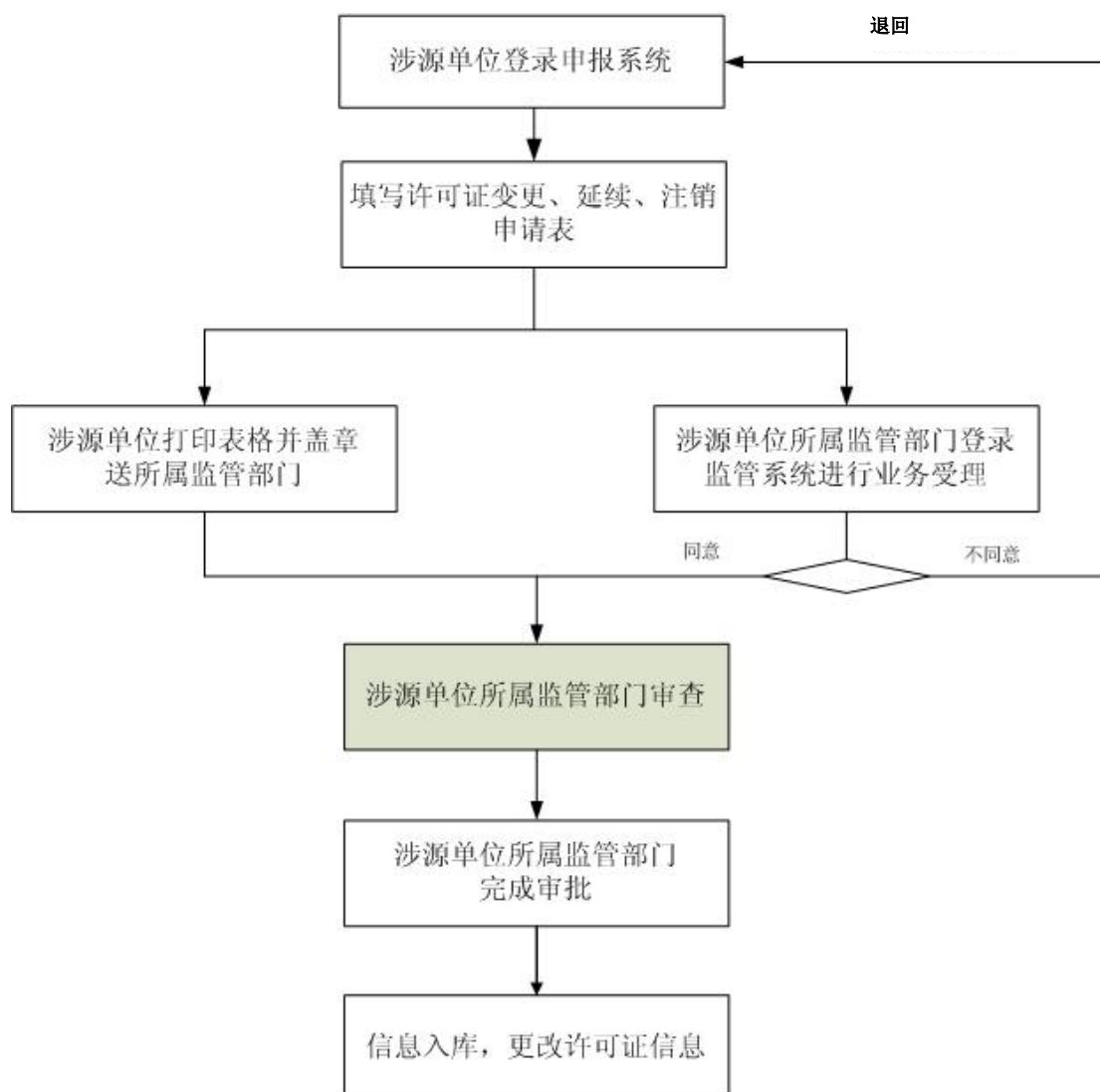

2.4. 生产厂家销售放射源

生产厂家销售放射源流程图

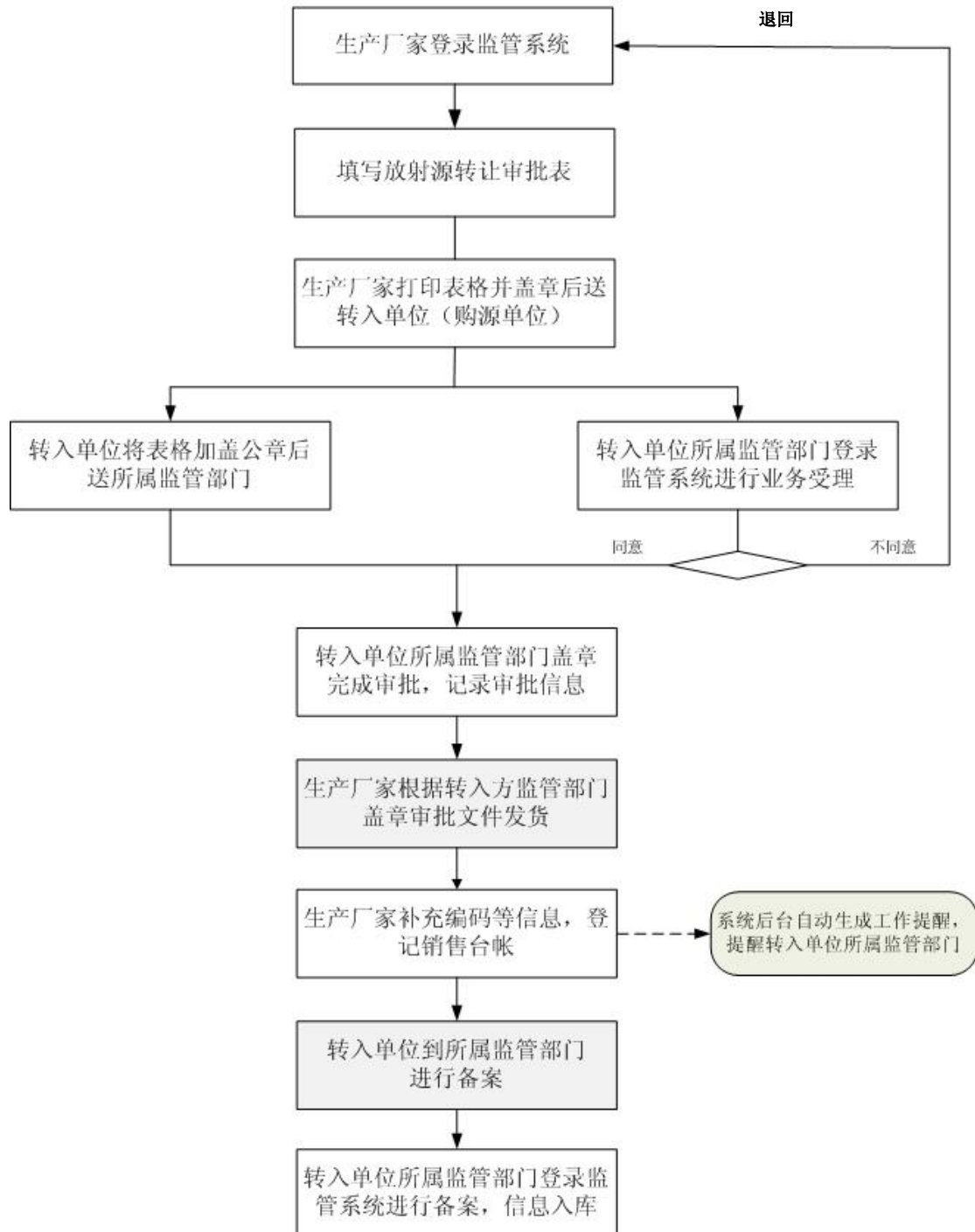

2.5. 普通单位放射源转让

普通单位放射源转让流程图

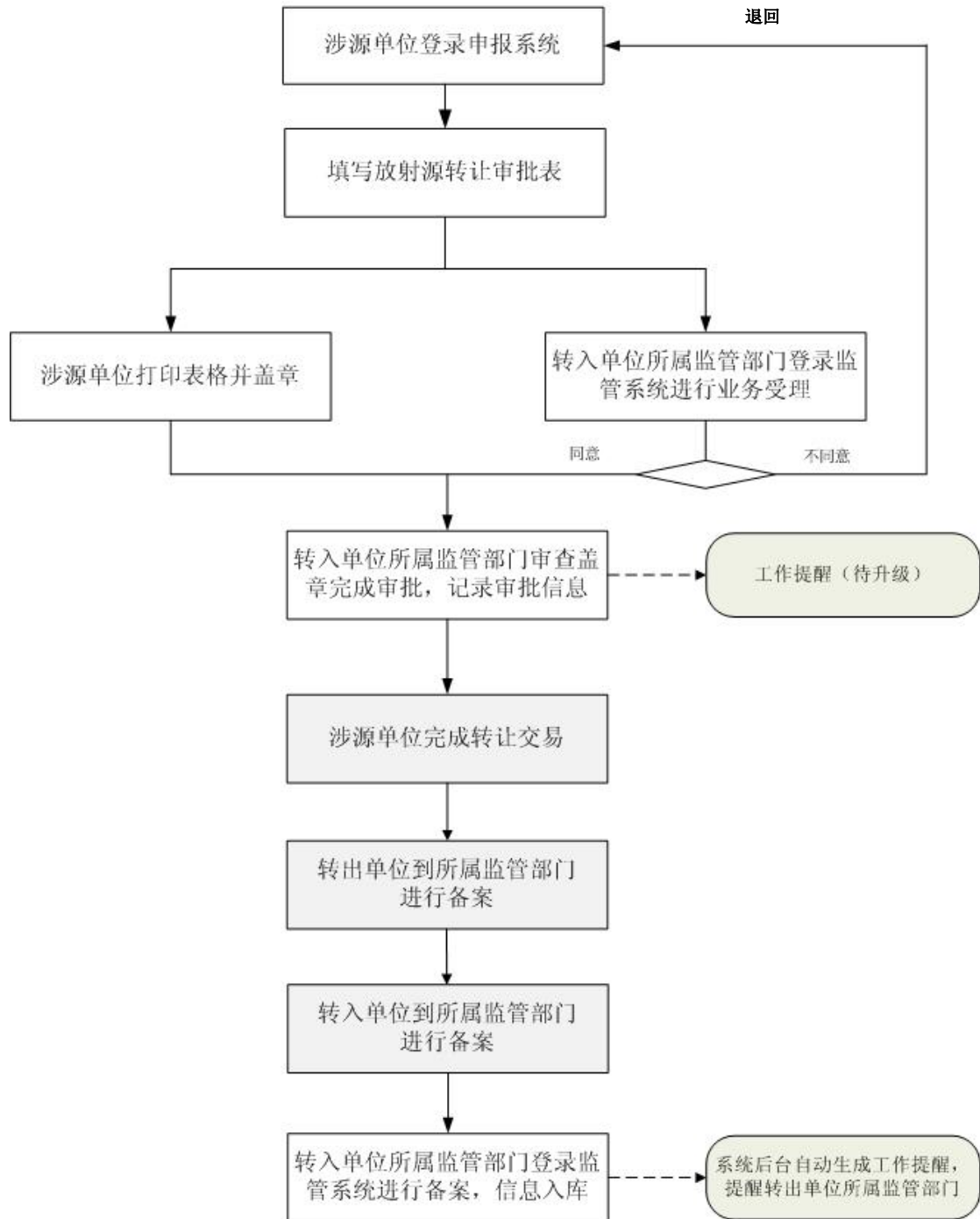

2.6. 放射源异地使用

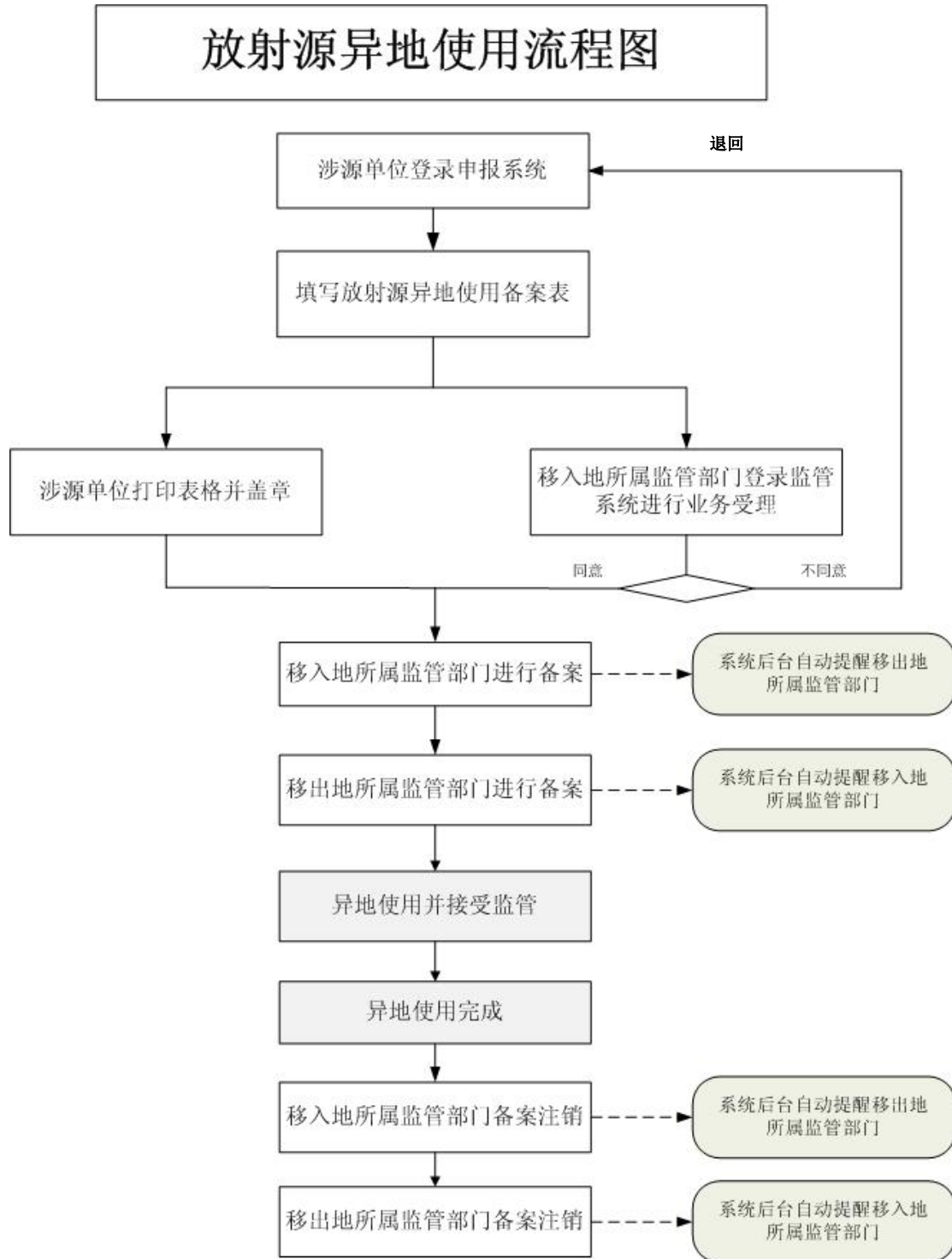

2.7.放射源进口

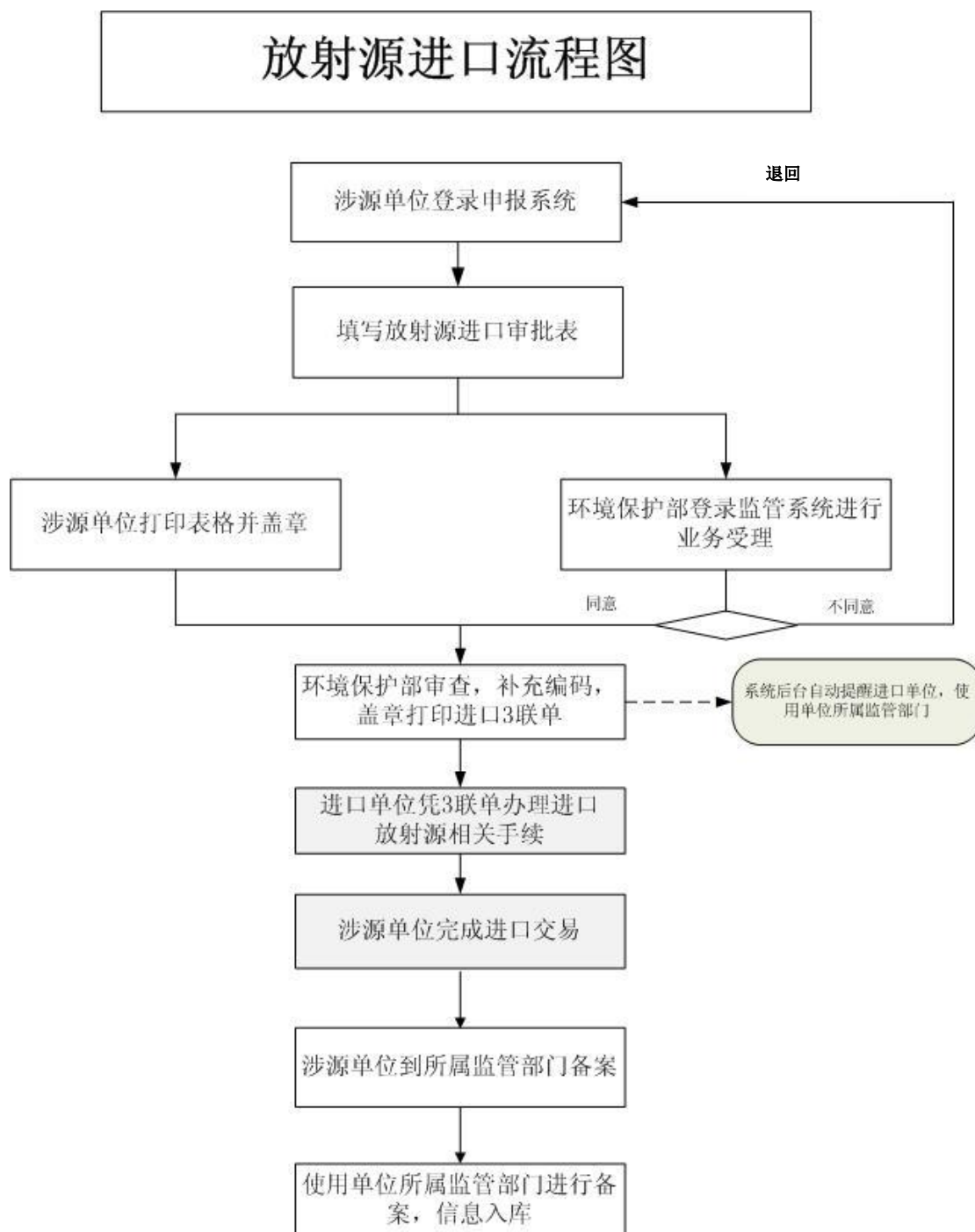

2.8. 放射源出口

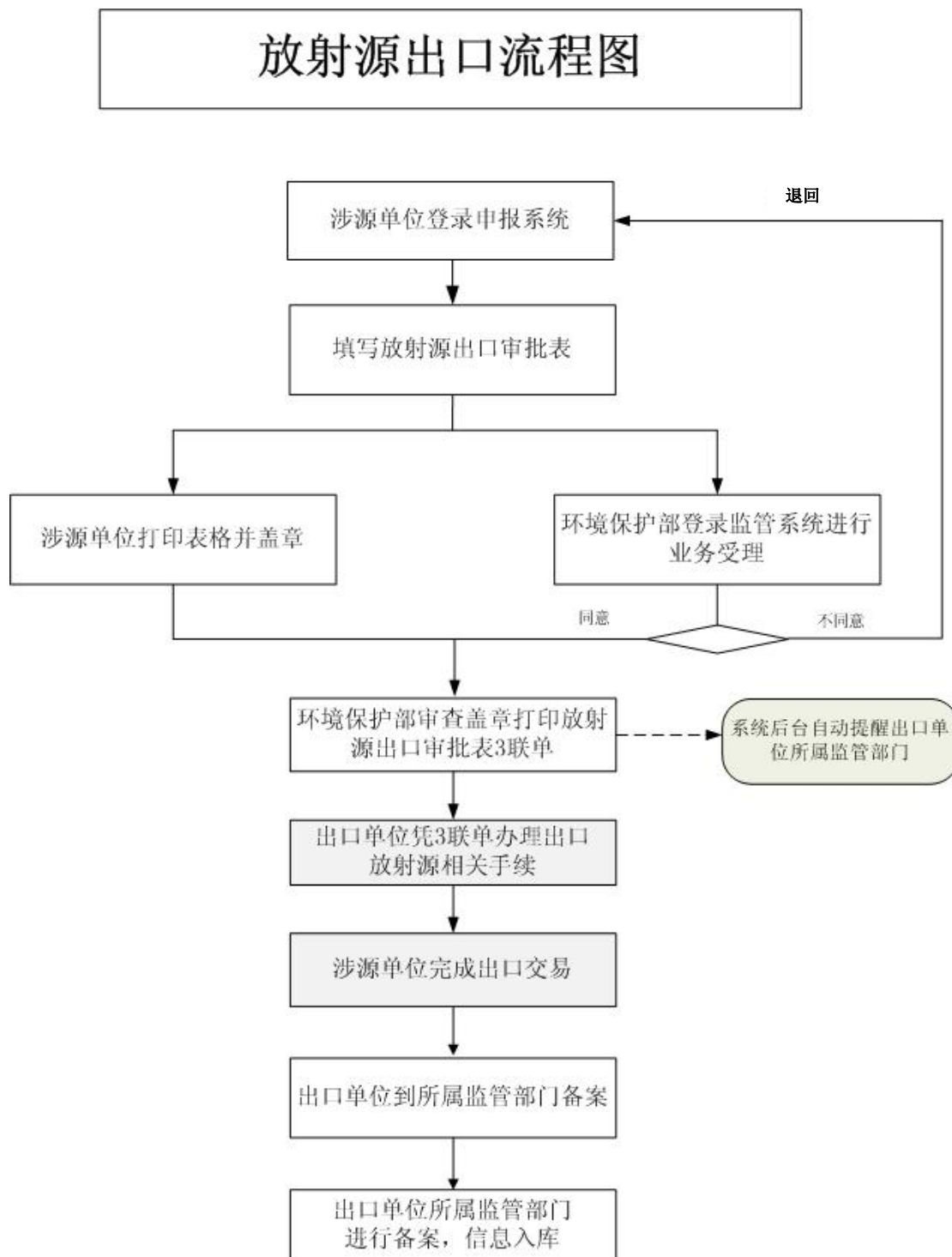

2.9.生产厂家回收放射源

生产厂家回收放射源流程图

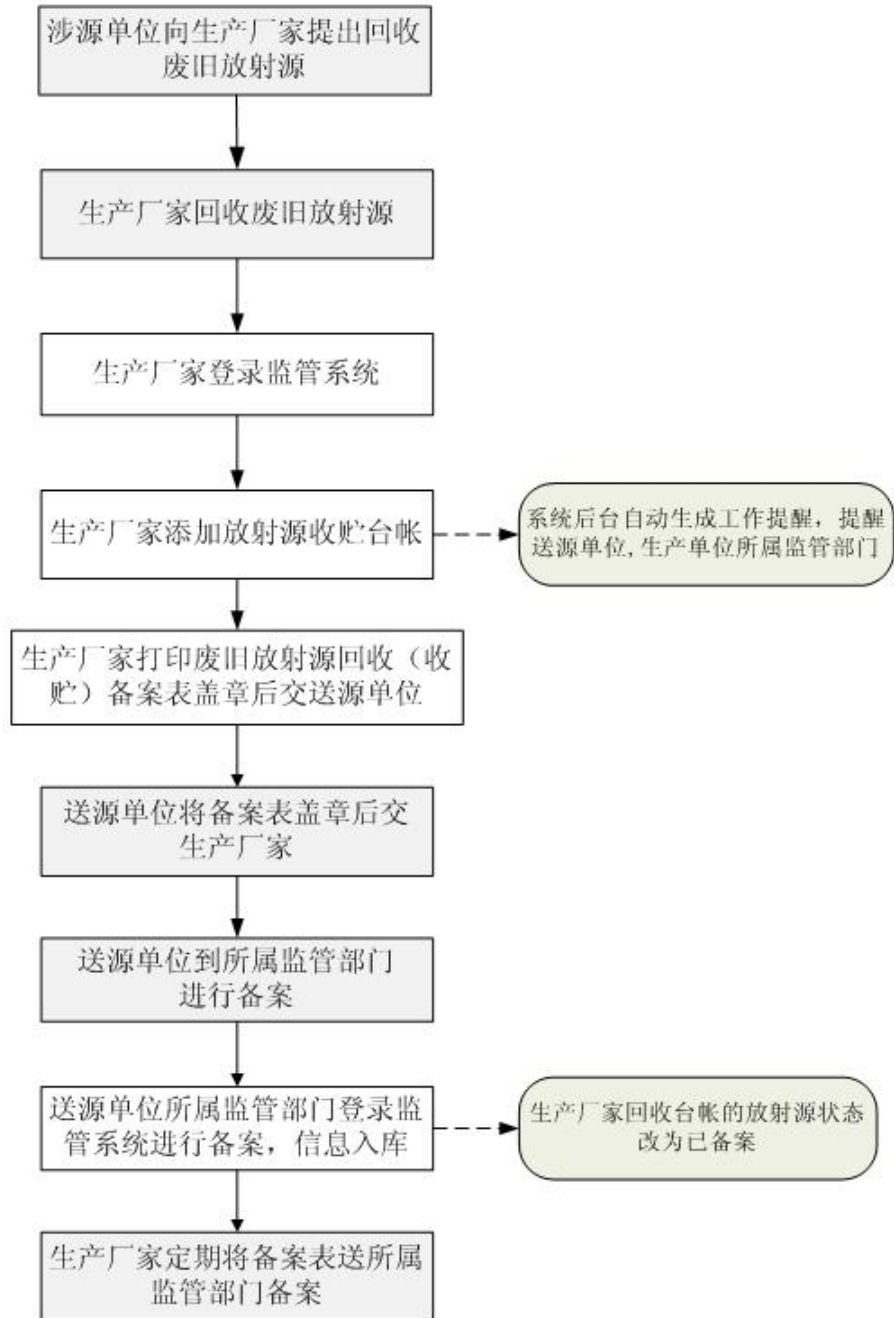

2.10. 废物库收贮放射源

废物库收贮放射源流程图

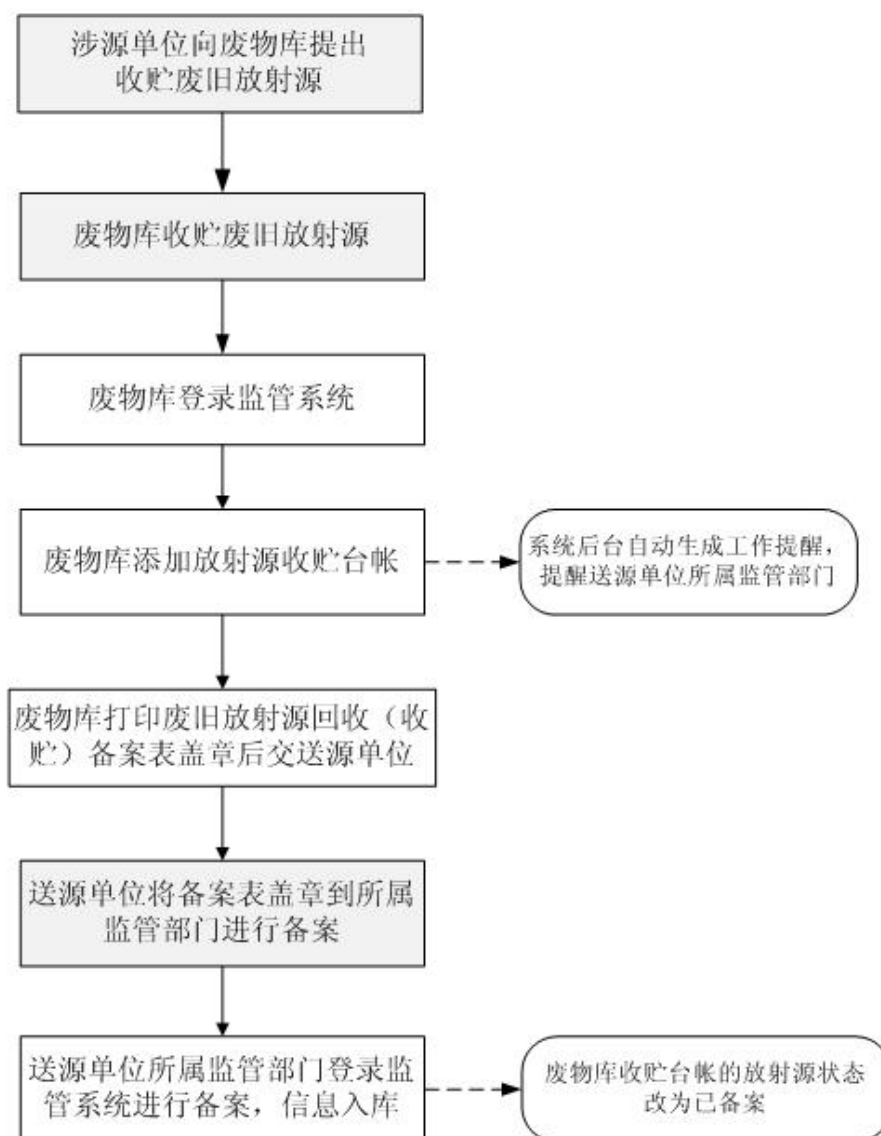

2.11. 非密封放射性物质转让

非密封放射性物质转让流程图

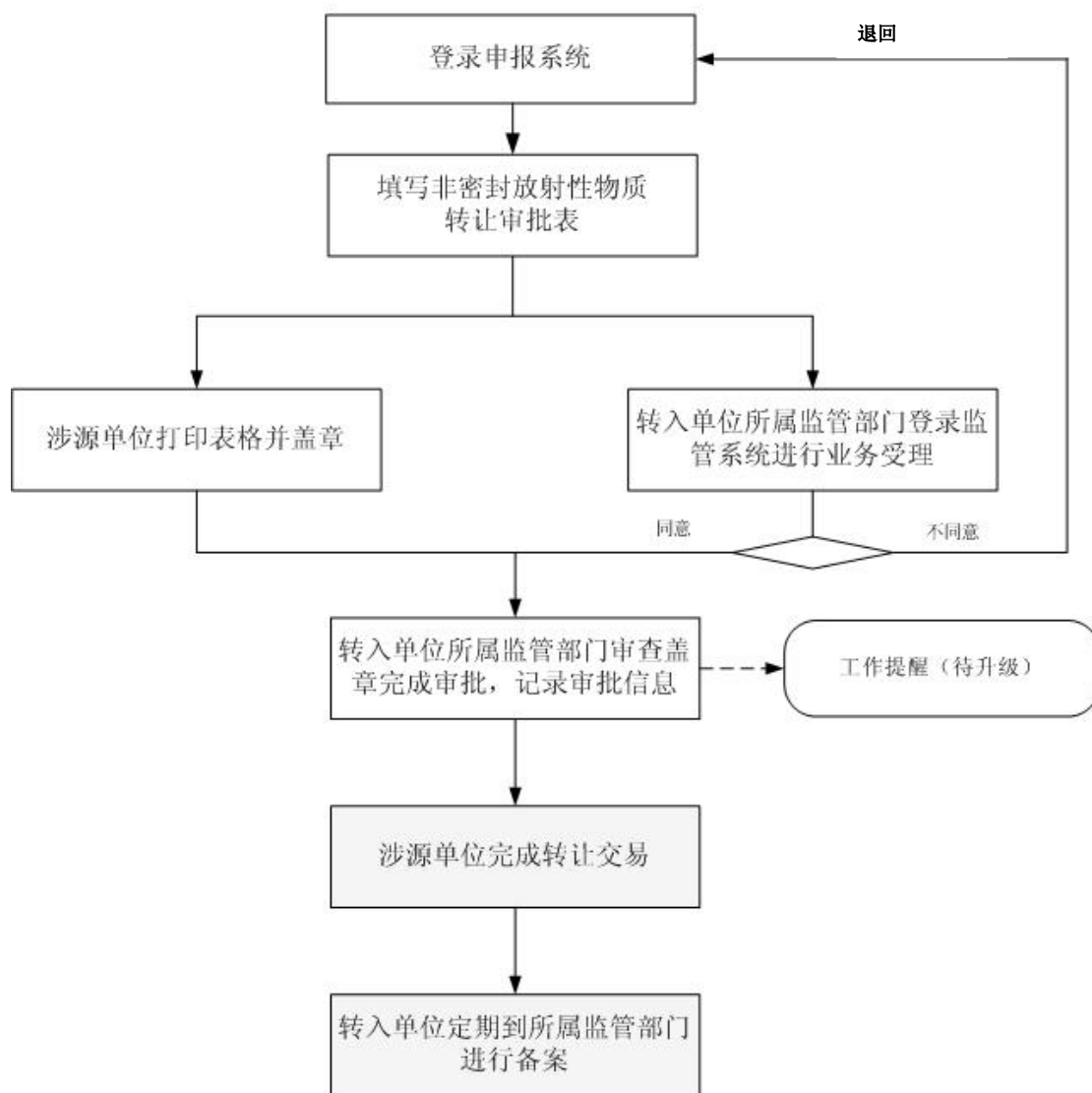

2.12. 非密封放射性物质异地使用

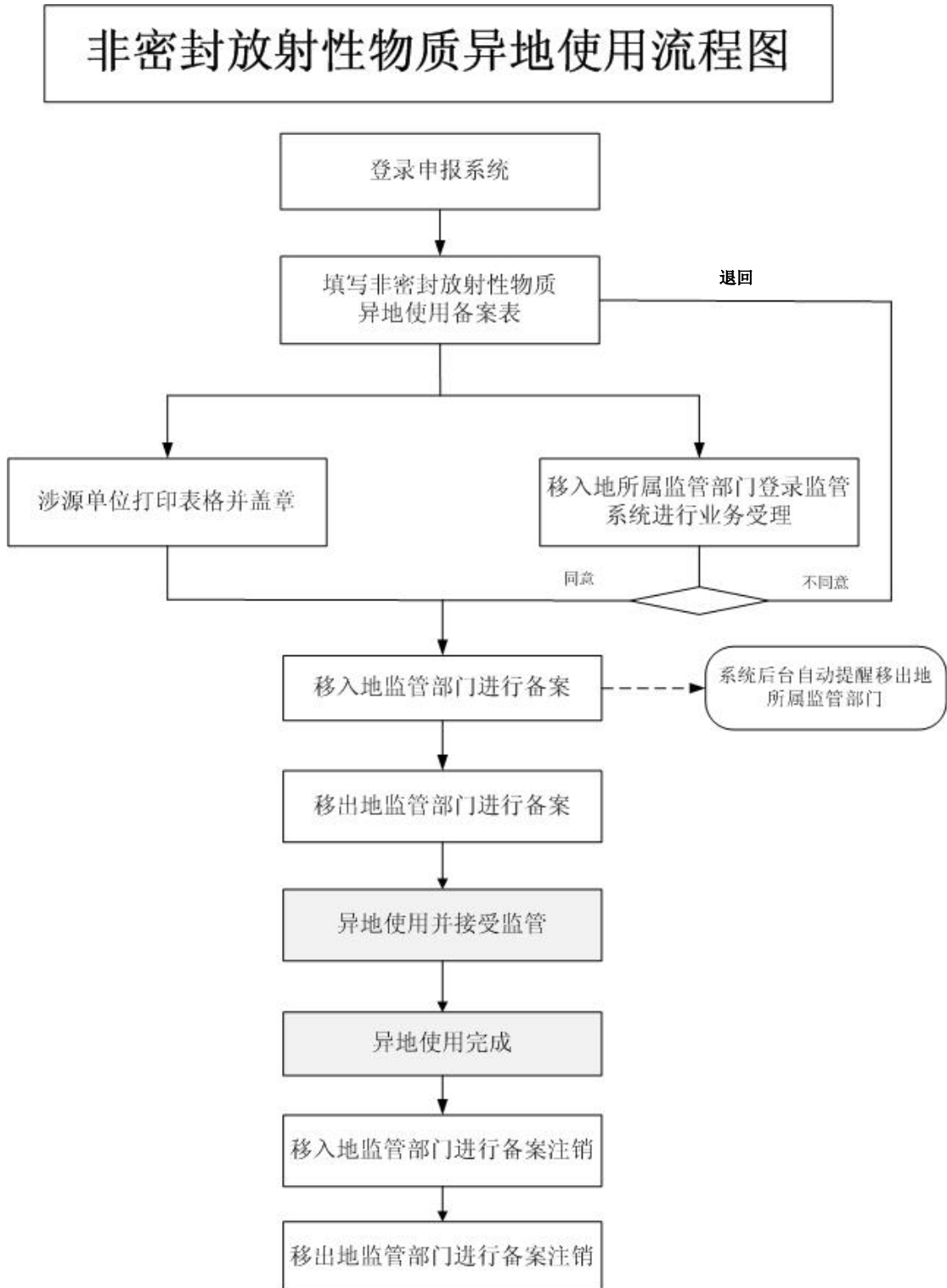

2.13. 非密封放射性物质进口

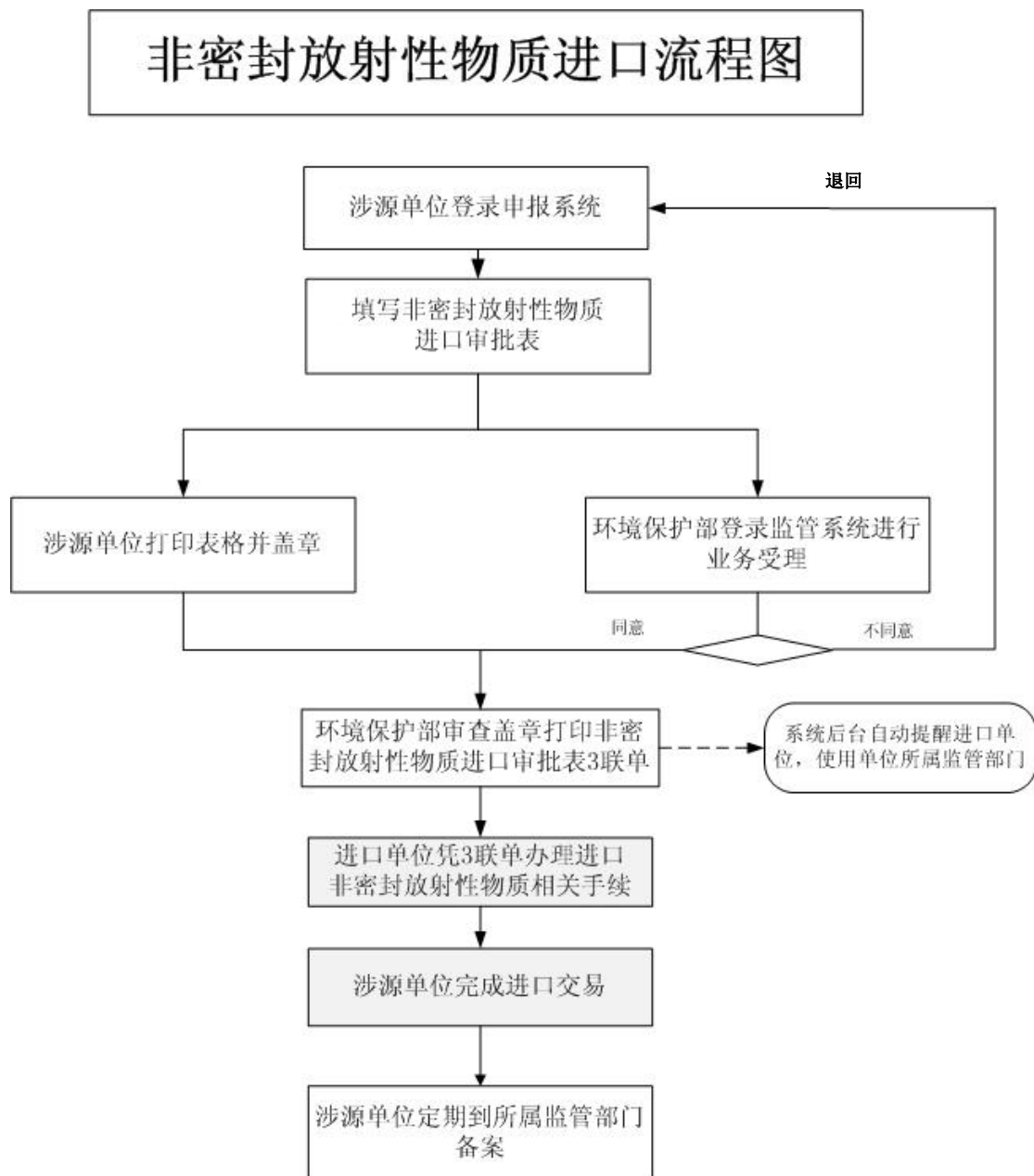

2.14. 非密封放射性物质出口

非密封放射性物质出口流程图

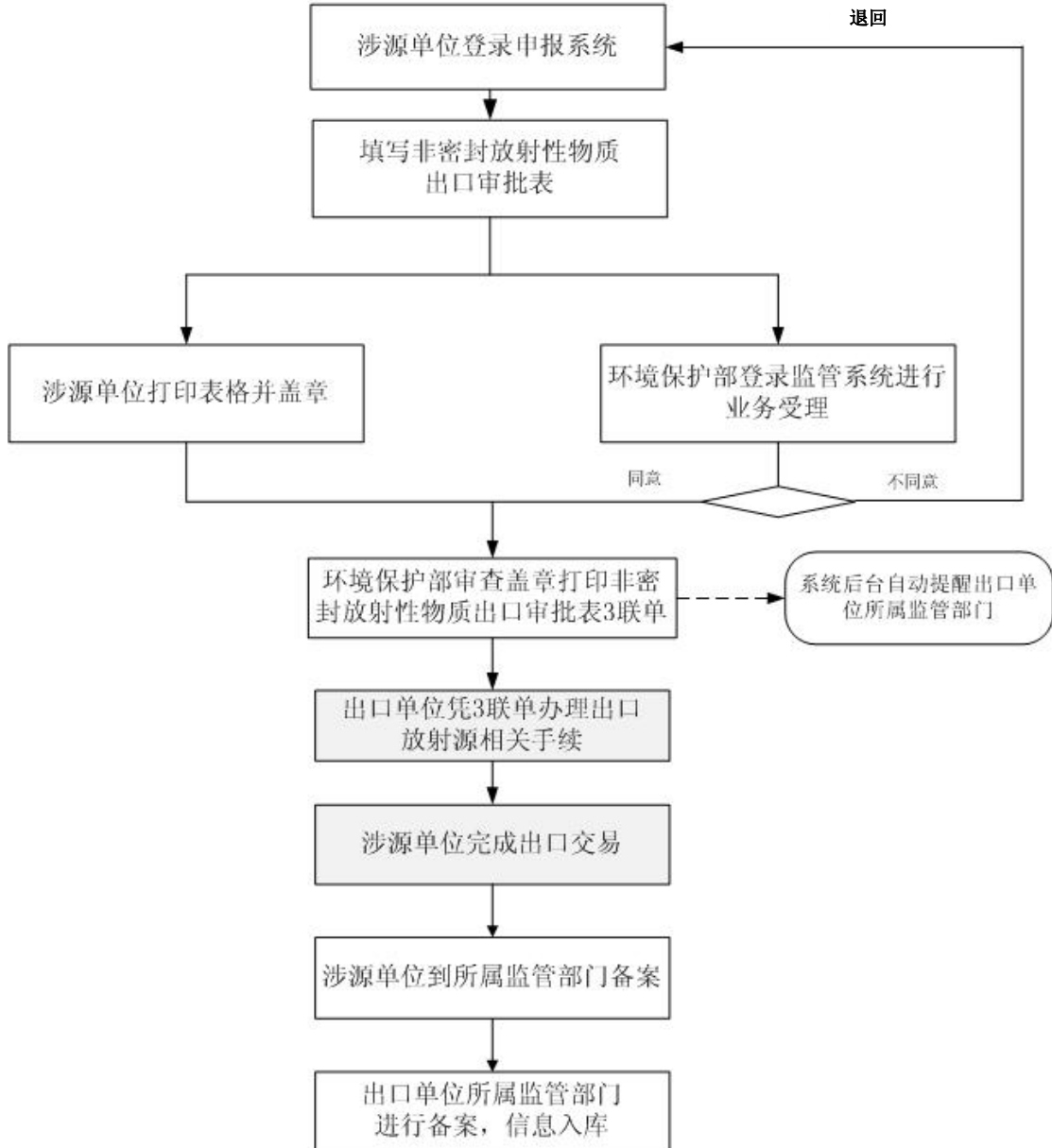

2.15. 废物库收贮非密封放射性物质

废物库收贮非密封放射性物质流程图

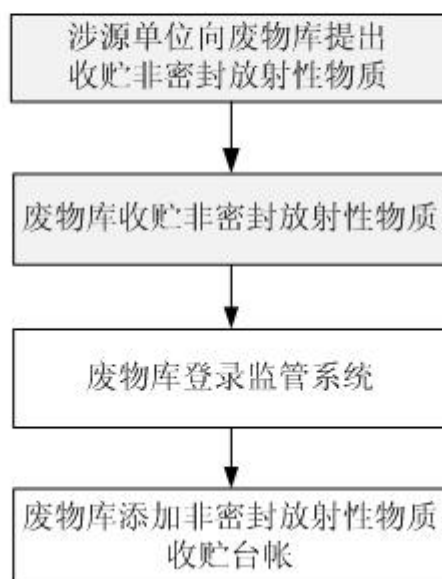

3. 国家辐射安全申报系统功能介绍

3.1. 国家辐射安全申报系统首页

3.1.1. 新用户登录

【注意事项】

用户拥有电子邮箱，注册时需提供邮箱地址。

访问的客户端 PC 应满足如下条件：

- 1、安装有 office 常用软件 excel,word,access。
- 2、PC 机可以访问 internet。
- 3、分辨率请调整为 1280*1024。
- 4、系统默认支持 IE6.0 的浏览器（IE 以外的浏览器不建议使用），IE6.0 以上的 IE 浏览器请在“工具”-“兼容性视图设置”里，将系统网址添加进来。如下图所示：



图1. IE 兼容性视图设置

普通涉源单位账户首次登录系统，需要做如下步骤：

首先注册：

- 1、 点击“新用户注册”，填写用户注册信息。
- 2、 注册用户已有许可证，则直接填写许可证“证书编号”，点击提交，转到第4步。
- 3、 注册用户无许可证号，则“证书编号”一项为空，不填，填完其他项即可，点击提交。
- 4、 点击“提交”按钮后，系统将激活邮件自动发送到新用户的邮箱，用户直接打开其注册时使用的邮箱，点击激活地址，即可完成激活，新用户注册完毕。

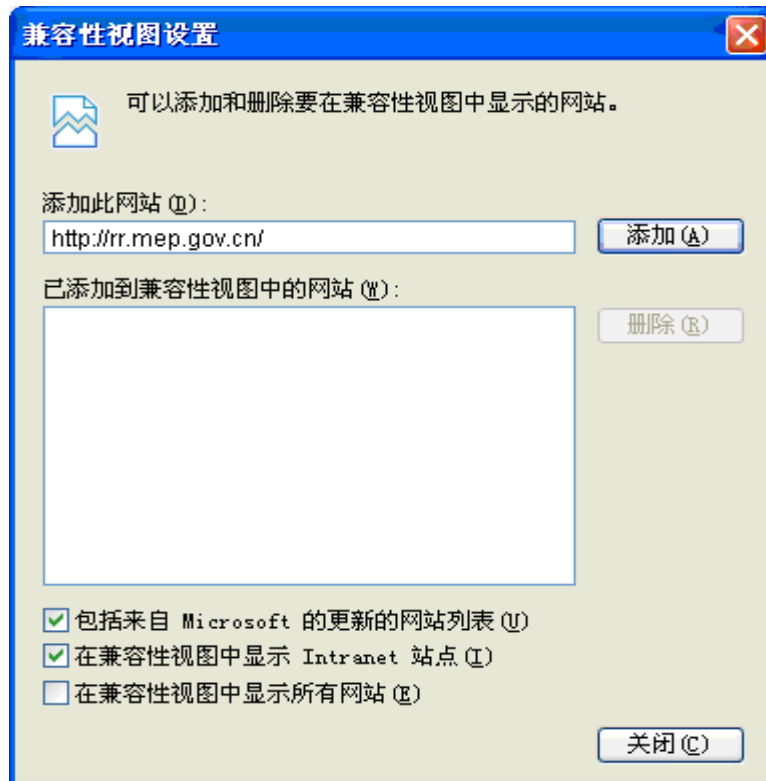
登录：

用户注册完成后，打开 IE 浏览器，输入 <http://rr.mep.gov.cn/> 的网址，即可输入用户名，密码，验证码登录到申报系统。

无许可证号的用户：

- 1、 无许可证号的用户登录系统，首先要填写“许可证申请”表，填写完毕后，点击提交，系统自动发送到监管系统。
- 2、 监管系统将新涉源单位用户的许可证申请提交到“业务管理”--“许可证管理”--“许可证申请”模块中，待环保部门相关人员审批。
- 3、 环保部门相关人员审批同意并输入许可证号等相关信息提交后，涉源单位用户即可登录到申报系统，进行用户身份的认证。
- 4、 点击“用户信息维护”--“用户认证”处，确认单位和许可证编号是否正确，如无问题则提交认证即可。此时用户可以开始对申报系统中所有相关业务申请表单进行申报，用户至此正式使用该系统。

有许可证号的用户：

有许可证号的用户登录系统，首先到“用户信息维护”--“用户认证”处，确认单位和许可证编号是否正确，如无问题则提交认证即可。此时用户可以开始对申报系统中所有相关业务申请表单进行申报，用户至此正式使用该系统。

3.1.2. 首页布局介绍

普通涉源单位操作人员通过 IE 浏览器输入系统访问地址后，通过系统登录界面输入登录帐号、密码、验证码，经过验证通过后，自动进入系统的主界面：



图2. 主界面

系统的主界面应包含系统功能的主要信息，同时通过主界面用户可以迅速进入到自己关心的功能模块中，各模块的功能需求详见后面几章的具体介绍。如图所示，主界面包括：

- ① 系统主要功能模块列表，登录的用户的信息，以及系统的名称等界面公共信息；
- ② 信息公告；

3.1.3. 信息公告功能

用户登录进入系统后，可看到系统管理员发布的重要公告信息。每条信息内容都由环保部系统管理员统一发布，进行增加、修改、删除的信息维护。公告信息维护请见“系统管理-参数设置”。

3.1.4. 文档模板下载

在首页-文档模板下载功能下，可以下载文档模板，如图所示：



图3. 文档模版下载

3.2. 许可证相关申请

在许可证相关申请功能下，可以进行许可证申请、许可证变更申请、许可证延续申请、许可证注销申请；通过查询已提交审批单可以查看审批单状态，包括待审批、已受理、已退回、审批通过、审批未通过、待备案、已备案、已作废；对于已退回的审批单，申报用户可以重新修改提交申请。

3.2.1. 许可证申请

在“许可证申请”页面下，点击“添加许可证申请”按钮，进入“许可证申请表”的填写页面，和监管系统对应，新加了“组织机构代码”项。如图所示：

辐射工作单位基本情况					
申请文号	<input type="text"/>		申请时间	<input type="text"/>	
单位名称	<input type="text"/>				
注册地址	请选择省/市 <input type="text"/> 请选择市/县 <input type="text"/> 请选择县/区 <input type="text"/>		邮编	<input type="text"/>	
	经度	东经 <input type="text"/> 度 <input type="text"/> 分 <input type="text"/> 秒	纬度	北纬 <input type="text"/> 度 <input type="text"/> 分 <input type="text"/> 秒	
联系方式	通讯地址	<input type="text"/>		邮编	<input type="text"/>
	联系人	<input type="text"/>		电话	<input type="text"/>
单位性质	<input type="checkbox"/> 科研院所 <input type="checkbox"/> 医疗卫生机构 <input type="checkbox"/> 机关、企事业单位 <input type="checkbox"/> 国防、军队 <input type="checkbox"/> 企业 <input type="checkbox"/> 其他		行业分类	<input type="text"/>	
法定代表人	姓名	<input type="text"/>		电话	<input type="text"/>
	证件类型	请选择 <input type="text"/>		证件号码	<input type="text"/>
组织机构代码	<input type="text"/>				
涉源部门	序号	名称	地址	负责人	操作
	<input type="button" value="添加涉源部门"/>				
种类和范围	放射源	<input type="checkbox"/> 生产	<input type="checkbox"/> I类 <input type="checkbox"/> II类 <input type="checkbox"/> III类 <input type="checkbox"/> IV类 <input type="checkbox"/> V类		
		<input type="checkbox"/> 销售	<input type="checkbox"/> I类 <input type="checkbox"/> II类 <input type="checkbox"/> III类 <input type="checkbox"/> IV类 <input type="checkbox"/> V类		
		<input type="checkbox"/> 使用(含收贮)	<input type="checkbox"/> I类 <input type="checkbox"/> II类 <input type="checkbox"/> III类 <input type="checkbox"/> IV类 <input type="checkbox"/> V类		
	非密封放射性物质	<input type="checkbox"/> 生产 <input type="checkbox"/> 销售 <input type="checkbox"/> 使用	<input type="checkbox"/> 甲 <input type="checkbox"/> 乙 <input type="checkbox"/> 丙 <input type="checkbox"/> 无		
	射线装置	<input type="checkbox"/> 生产	<input type="checkbox"/> II类 <input type="checkbox"/> III类		
		<input type="checkbox"/> 销售	<input type="checkbox"/> II类 <input type="checkbox"/> III类		
<input type="checkbox"/> 使用		<input type="checkbox"/> I类 <input type="checkbox"/> II类 <input type="checkbox"/> III类			
<input type="checkbox"/> 销售(含建造) I类射线装置					
所附材料：(请在所提供材料前的□内打“√”)					
<input type="checkbox"/> 1.企业法人营业执照或事业单位法人证书复印件及法定代表人身份证复印件；					
<input type="checkbox"/> 2.经审批的环境影响评价文件；					
<input type="checkbox"/> 3.满足《放射性同位素与射线装置安全许可管理办法》第十三条至第十六条相应规定的证明材料；					
<input type="checkbox"/> 4.环境保护主管部门要求提供的其他资料： <input type="text"/>					
所附申报材料应按以上顺序排列，使用明显的标志区分，并装订成册。					
法定代表人声明：本申请表所提供的全部资料均为真实信息，本人已熟悉《放射性同位素与射线装置安全和防护条例》(国务院令 第449号)的要求，愿依法对本申请表的申请事项的安全和防护工作负责，并依法对其造成的放射性危害承担责任。					
法定代表人签字：			日期：		

图4. 单位基本情况

许可证申请，“台账信息”与“活动种类和范围”进行关联，台账信息必须在许可的种类和范围之内，包括类别与核素等，例如：若某家单位的活动种类和范围为使用 II 类放射源，则其台帐中不能出现 I 类放射源的信息，否则其许可证申请不能提交（即台账要小于等于活动种类和范围）。



图5. 活动种类范围



图6. 台帐明细登记

如果监管系统用户对申请有异议，需要申报系统用户修改申请，可选择退回此单，并在退回时输入理由；这时审批单的状态会变成已退回，申报用户可以修改并重新提交相关申请。



图7. 已提交列表

已退回的申请或审批单，在编辑页面右上方会显示退回的理由，如下图：



图8. 退回重新提交

当许可证申请保存提交后，在已提交列表里新增当前许可证申请“复制修改功能”，可复制当前的许可证申请，方便操作。



图9. 复制修改功能

3.2.2. 许可证变更申请

在“许可证变更申请”页面下，点击“添加许可证变更申请”按钮，进入“许可证变更申请表”的填写页面，如图所示：

辐射安全许可证变更申请表

(变更单位名称、地址、法定代表人)

申请文号:

原核准事项		变更后的事项		
单位名称 (盖章)	<input type="text" value="普通涉源单位79"/> *	<input type="text"/> (<input type="checkbox"/> 未变更) *		
地 址	<input type="text"/> *	<input type="text"/> (<input type="checkbox"/> 未变更) *		
法定代表人	姓名	<input type="text"/> *	姓名	<input type="text"/> (<input type="checkbox"/> 未变更) *
	证件类型	<input type="text" value="身份证"/> *	证件类型	<input type="text" value="-"/> *
	号码	<input type="text"/> *	号码	<input type="text"/> *
种类和范围	<input type="text"/>		证书编号	黔环辐证[10078]
有效期至	<input type="text"/> *	发证日期	<input type="text"/> *	
经办人	<input type="text"/> *	电话	<input type="text"/> *	
附件	<input checked="" type="checkbox"/> 辐射安全许可证正、副本 <input type="checkbox"/> 变更后的企业法人营业执照或事业单位法人证书正、副本复印件 <input type="checkbox"/> 变更后的法定代表人身份证复印件 <input type="checkbox"/> 其他 <input type="text"/>			

填表说明：

1. 本表一式4份，格式与内容不得擅自更改。
2. “变更后的事项”未变更的填写“-”；单位盖章须盖变更后的单位公章。

中华人民共和国环境保护部 系统最佳分辨率1280*1024

图10. 辐射安全许可证变更申请表

对于已退回的申请单操作与许可证申请已退回操作相同。

3.2.3. 许可证延续申请

在“许可证延续申请”页面下，点击“添加许可证延续申请”按钮，进入“许可证延续申请表”的填写页面，如图所示：

辐射安全许可证延续申请表

申请文号: <input style="width: 100px;" type="text"/>			
单位名称 (盖章)	<input style="width: 90%; border: 1px solid black;" type="text" value="普通涉源单位79"/> *		
地址	<input style="width: 90%; border: 1px solid black;" type="text"/>		
法定代表人	<input style="width: 150px;" type="text"/> *	电话	<input style="width: 150px;" type="text"/> *
证件类型	<input style="width: 150px;" type="text" value="身份证"/> *	号码	<input style="width: 150px;" type="text"/>
种类和范围	<input style="width: 100%; height: 50px;" type="text"/>		证书编号 黔环辐证[10078]
有效期至	<input style="width: 150px;" type="text"/> *	发证日期	<input style="width: 150px;" type="text"/> *
经办人	<input style="width: 150px;" type="text"/> *	电话	<input style="width: 150px;" type="text"/> *
附件	<input checked="" type="checkbox"/> 辐射安全许可证正、副本 <input type="checkbox"/> 监测报告 <input type="checkbox"/> 许可证有效期内的辐射安全防护工作总结 <input type="checkbox"/> 其他 <input style="width: 150px;" type="text"/>		
<input type="button" value="保存"/> <input type="button" value="返回"/>			
<p>填表说明：</p> <p>1.本表一式4份，格式与内容不得擅自更改。</p> <p>2.监测报告包括个人剂量监测和辐射环境监测。</p>			
中华人民共和国环境保护部 系统最佳分辨率1280*1024			

图11. 辐射安全许可证延续申请表

对于已退回的申请单操作与许可证申请已退回操作相同。

3.2.4. 许可证注销申请

在“许可证注销申请”页面下，点击“添加许可证注销申请”按钮，进入“许可证注销申请表”的填写页面，如图所示：

辐射安全许可证注销申请表

申请文号： <input type="text"/>			
单位名称 (盖章)	<input type="text" value="普通涉源单位79"/>		
地址	<input type="text"/>		
法定代表人	<input type="text"/>	电话	<input type="text"/>
证件类型	<input type="text" value="身份证"/>	号码	<input type="text"/>
种类和范围	<input type="text"/>	证书编号	黔环辐证[10078]
有效期至	<input type="text"/>	发证日期	<input type="text"/>
经办人	<input type="text"/>	电话	<input type="text"/>
附件	<input checked="" type="checkbox"/> 辐射安全许可证正、副本 <input type="checkbox"/> 废旧放射源回收、收贮备案表 <input type="checkbox"/> 已获批准的放射性工作场所退役证明材料 <input type="checkbox"/> 其他 <input type="text"/>		
<input type="button" value="保存"/> <input type="button" value="返回"/>			
填表说明： 本表一式4份，格式与内容不得擅自更改。			
中华人民共和国环境保护部 系统最佳分辨率1280*1024			

图12. 辐射安全许可证注销申请表

若现有台账信息不为空则不能提交许可证注销申请。

对于已退回的申请单操作与许可证申请已退回操作相同。

3.3. 放射源相关申请

在放射源相关申请功能下，可以进行放射源转让申请、放射源异地使用申请、放射源进口申请、放射源出口申请；通过查询已提交审批单可以查看审批单状态，包括待审批、已受理、已退回、审批通过、审批未通过、待备案、已备案、已作废；对于已退回的审批单，申报用户可以重新修改提交申请。

3.3.1. 放射源转让申请

在“放射源转让申请”页面下，点击“添加放射源转让申请”按钮，进入“放射源转让表”

的填写页面，如图所示：

放射源转让审批表

申请文号：

转入单位填写	转出单位填写
单位名称(盖章)： <input type="text" value="普通涉源单位79"/> *	单位名称(盖章)： <input type="text"/> *
证书编号： <input type="text" value="黔"/> 环辐证【 <input type="text" value="10078"/> 】 *	证书编号： <input type="text" value="国"/> 环辐证【 <input type="text"/> 】 *
通讯地址： <input type="text"/> *	通讯地址： <input type="text"/> *
经办人： <input type="text"/> *	经办人： <input type="text"/> *
电话/传真： <input type="text"/> *	电话/传真： <input type="text"/> *
邮编： <input type="text"/> *	邮编： <input type="text"/> *

转入理由： 销售 使用 其他

附件：
 1.转入单位许可证 2.转出单位许可证
 3.转让协议 4.废旧放射源处理方案
 5.放射源编码卡 6.其他

放射源清单 (总计 0 枚)							
序号	核素	出厂日期	出厂活度(Bq)	标号	编码	类别	用途
<input type="button" value="添加明细"/>							

填表说明：

1. 本转让表一式4份，转入单位、转出单位及各自所在地的省级环境保护部门各1份，有效期为6个月。
2. 本转让表格式与内容不得擅自更改。放射源清单容量不够的，可另附放射源清单，并加盖转入单位和转出单位公章。
3. 转让活动完成之日起20日内，转入、转出单位应将本表送各自所在地省级环境保护部门1份。

中华人民共和国环境保护部 系统最佳分辨率1280*1024

图13. 放射源转让审批表

按照表格内容填写基本信息，填写完成后，点击“保存基本信息”，然后点击“添加明细”，弹出“添加放射源清单”页面，如图所示：

添加放射源清单	
核素:	<input type="text" value="请选择核素"/> *
出厂日期:	<input type="text"/>
出厂活度 (Bq):	<input type="text"/> E+ <input type="text"/>
标号:	<input type="text"/>
编码:	<input type="text"/>
类别:	<input type="text"/>
用途:	<input type="text" value="未知"/> *
批量:	<input type="text" value="1"/>
<input type="button" value="保存"/> <input type="button" value="关闭"/>	

图14. 添加放射源清单

填写完放射源清单后，点击保存。注意：如果填写编码，标号必填。

对于已退回的申请单操作与许可证申请已退回操作相同。

3.3.2. 放射源异地使用申请

在“放射源异地使用申请”页面下，点击“添加放射源异地使用申请”按钮，进入“放射源异地使用表”的填写页面，如图所示：

放射源异地使用申请表

申请文号: <input style="width: 100px;" type="text"/>							
单位名称(盖章)		<input style="width: 90%; border: 1px solid black;" type="text" value="普通涉源单位79"/> *					
证书编号		黔 <input type="text" value="▼"/> 环辐证 <input style="width: 50px;" type="text" value="【10078】"/> *					
通讯地址				邮编		<input style="width: 50px;" type="text"/> *	
辐射安全负责人		<input style="width: 50px;" type="text"/> *		电话		<input style="width: 50px;" type="text"/> *	
项目负责人		<input style="width: 50px;" type="text"/> *		电话		<input style="width: 50px;" type="text"/> *	
放射源清单 (总计 0 枚)							
序号	核素	出厂日期	出厂活度(Bq)	标号	编码	类别	用途
<input type="button" value="添加明细"/>							
异地作业内容		<input style="width: 90%; height: 30px;" type="text"/> *					
计划作业省份		<input type="text" value="北京市"/> *		计划作业市区		<input type="text" value="市辖区"/> *	
				计划作业县		<input type="text" value="东城区"/> *	
计划作业详细地址				接收单位		<input style="width: 90%;" type="text"/> *	
计划作业起止时间		<input style="width: 40%; border: 1px solid black;" type="text"/> 至 <input style="width: 40%; border: 1px solid black;" type="text"/> *					
经办人		<input style="width: 50px;" type="text"/> *		电话		<input style="width: 50px;" type="text"/> *	
附件:		<input checked="" type="checkbox"/> 1.辐射安全许可证		<input type="checkbox"/> 2.辐射事故应急预案			
		<input type="checkbox"/> 3.操作规程		<input type="checkbox"/> 4.其他		<input style="width: 100px;" type="text"/>	
<input type="button" value="保存基本信息"/>							
<input type="button" value="返回"/>							
<p>填表说明:</p> <p>1. 本表一式5份, 辐射工作单位应当于转移活动实施前10日内、分别向使用地和移出地省级环境保护部门备案, 并接受使用地环境保护部门的监督管理。辐射工作单位完成备案后, 将本表1份送使用地、移出地省级环境保护部门, 自存3份。</p> <p>2. 辐射工作单位应当在活动结束后20日内, 分别向使用地和移出地省级环境保护部门注销备案。辐射工作单位完成备案注销后, 再将本表各1份送使用地、移出地省级环境保护部门。</p>							
中华人民共和国环境保护部 系统最佳分辨率1280*1024							

图15. 放射源异地使用申请表

按照表格内容填写基本信息, 填写完成后, 点击“保存基本信息”, 然后点击“添加明细”, 弹出“添加放射源清单”页面, 如图所示:

添加放射源清单	
核素:	<input type="text" value="-----请选择核素-----"/> *
出厂日期:	<input type="text"/>
出厂活度 (Bq):	<input type="text"/> E+ <input type="text"/> *
标号:	<input type="text"/> *
编码:	<input type="text"/> *
类别:	<input type="text"/> *
用途:	未知 <input type="text"/>
<input type="button" value="保存"/> <input type="button" value="关闭"/>	

图16. 添加放射源清单

填写完放射源清单后，点击保存。注意：编码和标号都应为必填；
对于已退回的申请单操作与许可证申请已退回操作相同。

3.3.3. 放射源进口申请

在“放射源进口申请”页面下，点击“添加放射源进口申请”按钮，进入“放射性物质进口表”的填写页面，如图所示：

放射源进口审批表

申请文号:

进口单位填写 (<input type="checkbox"/> 单位名称)	用户单位填写																				
单位名称(盖章): <input style="width: 150px;" type="text"/> *	单位名称(盖章): <input style="width: 150px; border: 1px solid #ccc;" type="text" value="普通涉源单位79"/> *																				
证书编号: <input style="width: 20px;" type="text" value="国"/> 环辐证【 <input style="width: 40px;" type="text"/> 】 *	证书编号: <input style="width: 20px;" type="text" value="黔"/> 环辐证【 <input style="width: 40px; border: 1px solid #ccc;" type="text" value="10078"/> 】 *																				
通讯地址: <input style="width: 150px;" type="text"/> *	通讯地址: <input style="width: 150px;" type="text"/> *																				
经办人: <input style="width: 150px;" type="text"/> *	经办人: <input style="width: 150px;" type="text"/> *																				
电话/传真: <input style="width: 150px;" type="text"/> *	电话/传真: <input style="width: 150px;" type="text"/> *																				
邮编: <input style="width: 150px;" type="text"/> *	邮编: <input style="width: 150px;" type="text"/> *																				
出口国家(地区): <input style="width: 100px;" type="text" value="中国"/> *	产源国家(地区): <input style="width: 100px;" type="text" value="中国"/> *																				
进口理由: <input checked="" type="radio"/> 销售 <input type="radio"/> 使用 <input type="radio"/> 回收 <input type="radio"/> 异地使用返回 <input type="radio"/> 其他 <input style="width: 50px;" type="text"/>																					
附件: <input checked="" type="checkbox"/> 1.进口单位许可证 <input type="checkbox"/> 2.用户单位许可证 <input checked="" type="checkbox"/> 3.进口单位和外商协议 <input type="checkbox"/> 4.进口单位和用户单位协议 <input checked="" type="checkbox"/> 5.废源回收承诺文件 <input checked="" type="checkbox"/> 6.放射源说明文件 <input type="checkbox"/> 7.其他 <input style="width: 100px;" type="text"/>																					
<input type="button" value="保存基本信息"/>																					
放射源清单 (总计 0 枚)																					
<table border="1" style="width: 100%; border-collapse: collapse; text-align: center;"> <thead> <tr> <th style="width: 5%;">序号</th> <th style="width: 5%;">核素</th> <th style="width: 10%;">出厂日期</th> <th style="width: 15%;">出厂活度(Bq)</th> <th style="width: 5%;">标号</th> <th style="width: 10%;">毛重(g)</th> <th style="width: 10%;">净重(g)</th> <th style="width: 5%;">类别</th> <th style="width: 10%;">产源单位</th> <th style="width: 5%;">用途</th> </tr> </thead> <tbody> <tr> <td colspan="10" style="text-align: center;"><input type="button" value="添加明细"/></td> </tr> </tbody> </table>		序号	核素	出厂日期	出厂活度(Bq)	标号	毛重(g)	净重(g)	类别	产源单位	用途	<input type="button" value="添加明细"/>									
序号	核素	出厂日期	出厂活度(Bq)	标号	毛重(g)	净重(g)	类别	产源单位	用途												
<input type="button" value="添加明细"/>																					
<input type="button" value="返回"/>																					
<p>填表说明:</p> <ol style="list-style-type: none"> 1. 本表一式3份, 商务部、进口单位、用户单位各1份, 有效期为6个月。 2. 本表格式与内容不得擅自更改, 并加盖进口单位和用户单位公章。 3. 申请单位应持获得批准的“放射源进口审批表”在商务部办理进口许可证, 海关凭商务部签发的进口许可证办理验放手续。 4. 进口活动完成20日内, 进口单位与用户单位应分别向所在地省级环境保护部门备案。 																					

中华人民共和国环境保护部 系统最佳分辨率1280*1024

图17. 放射源进口审批表

按照表格内容填写基本信息, 填写完成后, 点击“保存基本信息”, 然后点击“添加明细”, 弹出“添加放射源清单”页面, 如图所示:

添加放射源清单	
核素:	<input type="text" value="-----请选择核素-----"/> *
出厂日期:	<input type="text"/> *
出厂活度 (Bq) :	<input type="text"/> E+ <input type="text"/> *
标号:	<input type="text"/>
毛重 (Kg) :	<input type="text"/> *
净重 (g) :	<input type="text"/> *
类别:	<input type="text"/> *
产源单位名称	<input type="text"/> *
用途:	<input type="text" value="未知"/>
批量:	<input type="text" value="1"/>

图18. 添加放射源清单

填写完放射源清单后，点击保存。注意：进口理由为“回收”或“异地使用返回”时，需填写标号。

对于已退回的申请单操作与许可证申请已退回操作相同。

3.3.4. 放射源出口申请

在“放射源出口申请”页面下，点击“添加放射源出口申请”按钮，进入“放射源出口表”的填写页面，如图所示：

放射源出口审批表

申请文号:

出口单位填写

单位名称(盖章): <input style="border: 1px solid #ccc;" type="text" value="普通涉源单位79"/> *	证书编号: <input style="border: 1px solid #ccc;" type="text" value="黔"/> 环辐证【 <input style="border: 1px solid #ccc;" type="text" value="10078"/> 】 *
通讯地址: <input style="border: 1px solid #ccc;" type="text"/> *	邮编: <input style="border: 1px solid #ccc;" type="text"/> *
经办人: <input style="border: 1px solid #ccc;" type="text"/> *	电话/传真: <input style="border: 1px solid #ccc;" type="text"/> *

使用国家(地区): <input style="border: 1px solid #ccc;" type="text" value="中国"/> ▼ *	使用单位: <input style="border: 1px solid #ccc;" type="text"/> *
---	--

出口理由: 销售 国外使用 退回产源国 其他

附件: 1.出口单位许可证 2.国外用户合法持源文件
 3.出口单位和国外用户单位协议 4.放射源编码卡
 5.其他

放射源清单 (总计 0 枚)

序号	核素	出厂日期	出厂活度(Bq)	标号	编码	产源国家(地区)	产源单位	类别	用途
<input type="button" value="添加明细"/>									

填表说明:

1. 本表一式3份,海关1份,出口单位2份,有效期为6个月。
2. 本表格式与内容不得擅自更改,并加盖出口单位公章。
3. 出口活动完成20日内,出口单位应向所在地省级环境保护部门备案。

中华人民共和国环境保护部 系统最佳分辨率1280*1024

图19. 放射源出口审批表

按照表格内容填写基本信息,填写完成后,点击“保存基本信息”,然后点击“添加明细”,弹出“添加放射源清单”页面,如图所示:

- 38 -

添加放射源清单

核素:	<input type="text" value="请选择核素"/> *
出厂日期:	<input type="text"/>
出厂活度 (Bq):	<input type="text"/> E+ <input type="text"/> *
标号:	<input type="text"/>
编码:	<input type="text"/>
类别:	<input type="text"/> *
产源国家 (地区):	中国 <input type="text"/> *
产源单位名称:	<input type="text"/> *
用途:	未知 <input type="text"/>
批量:	1 <input type="text"/>

图20. 添加放射源清单

填写完放射源清单后，点击保存。注意：如果填写编码，标号必填。
 对于已退回的申请单操作与许可证申请已退回操作相同。

3.3.5. 放射源清单

以上相关申请的放射源清单都具有修改功能，可随时修正放射源清单，不用删除后再添加。

放射源清单 (总计 7 枚)

序号	核素	出厂日期	出厂活度(Bq)	标号	编码	类别	用途	操作
1	Am-241	2014-09-04	7.000E+2			V类	密度计	<input type="button" value="修改"/> <input type="button" value="删除"/>
2	Am-241	2014-09-04	7.000E+2			V类	密度计	<input type="button" value="修改"/> <input type="button" value="删除"/>
3	Am-241	2014-09-04	7.000E+2			V类	密度计	<input type="button" value="修改"/> <input type="button" value="删除"/>
4	Am-241	2014-09-04	7.000E+2			V类	密度计	<input type="button" value="修改"/> <input type="button" value="删除"/>
5	Am-241	2014-09-04	7.000E+2			V类	密度计	<input type="button" value="修改"/> <input type="button" value="删除"/>
6	Am-241	2014-09-04	7.000E+2			V类	密度计	<input type="button" value="修改"/> <input type="button" value="删除"/>
7	Ag-110	2014-07-07	1.000E+1			V类	穆斯堡尔谱仪	<input type="button" value="修改"/> <input type="button" value="删除"/>

图21. 放射源清单列表

修改放射源清单	
核素:	Am-241 <input type="button" value="v"/> *
出厂日期:	2014-09-04
出厂活度 (Bq):	7.000 E+ 2
标号:	<input type="text"/>
编码:	<input type="text"/>
类别:	V类 <input type="button" value="v"/>
用途:	密度计 <input type="button" value="v"/> *
<input type="button" value="保存"/> <input type="button" value="关闭"/>	

图22. 修改放射源清单

修改完放射源清单后，点击保存，完成修改放射源清单工作。

3.4. 非密封放射性物质相关申请

在非密封放射性物质相关申请功能下，可以进行非密封放射性物质转让申请、非密封放射性物质异地使用申请、非密封放射性物质进口申请、非密封放射性物质出口申请；通过查询已提交审批单可以查看审批单状态，包括待审批、已受理、已退回、审批通过、审批未通过、待备案、已备案、已作废；对于已退回的审批单，申报用户可以重新修改提交。



图23. 非密封放射性物质相关申请

3.4.1. 非密封放射性物质转让申请

在“非密封放射性物质转让申请”页面下，点击“添加非密封放射性物质转让申请”按钮，进入“非密封放射性物质转让表”的填写页面，如图所示：

非密封放射性物质转让审批表

申请文号：

转入单位填写		转出单位填写		
单位名称(盖章)：	<input type="text" value="普通涉源单位79"/> *	单位名称(盖章)：	<input type="text"/> *	
证书编号：	<input type="text" value="黔"/> 环辐证【10078】 *	证书编号：	<input type="text" value="国"/> 环辐证【 <input type="text"/> 】 *	
通讯地址：	<input type="text"/> *	通讯地址：	<input type="text"/> *	
经办人：	<input type="text"/> *	经办人：	<input type="text"/> *	
电话/传真：	<input type="text"/> *	电话/传真：	<input type="text"/> *	
邮编：	<input type="text"/> *	邮编：	<input type="text"/> *	
转入理由： <input type="radio"/> 销售 <input checked="" type="radio"/> 使用 <input type="radio"/> 其他 <input type="text"/>				
附件： <input checked="" type="checkbox"/> 1.转入单位许可证 <input type="checkbox"/> 2.转出单位许可证 <input type="checkbox"/> 3.转让协议 <input type="checkbox"/> 4.放射性废物处理方案 <input type="checkbox"/> 5.其他 <input type="text"/>				
<input type="button" value="保存基本信息"/>				
非密封放射性物质清单(总计0枚)				
序号	核素	总活度(Bq)	频次	用途
<input type="button" value="添加明细"/>				
<input type="button" value="返回"/>				

填表说明：

1. 本转让表一式4份，转入单位、转出单位及各自所在地的省级环境保护部门各1份，有效期为6个月。
2. 本转让表格式与内容不得擅自更改。非密封放射性物质清单容量不够的，可另附非密封放射性物质清单，并加盖转入单位和转出单位公章。
3. 转让活动完成之日起20日内，转入、转出单位应将本表送各自所在地省级环境保护部门1份。

中华人民共和国环境保护部 系统最佳分辨率1280*1024

图24. 非密封放射性物质转让审批表

按照表格内容填写基本信息，填写完成后，点击“保存基本信息”，然后点击“添加明细”，弹出“添加非密封放射性物质清单”页面，如图所示：

添加非密封放射性物质清单	
核素：	<input type="text" value="-----请选择核素-----"/> *
总活度 (Bq)：	<input type="text"/> E+ <input type="text"/> *
频次：	<input type="text"/> 次 / <input type="text" value="6"/> 个月 *
用途：	<input type="text" value="未知"/> *
<input type="button" value="保存"/> <input type="button" value="关闭"/>	

图25. 添加非密封放射性物质清单

填写完放射源清单后，点击保存。

对于已退回的申请单操作与许可证申请已退回操作相同。

3.4.2. 非密封放射性物质异地使用申请

在“非密封放射性物质异地使用申请”页面下，点击“添加非密封放射性物质异地使用申请”按钮，进入“非密封放射性物质异地使用表”的填写页面，如图所示：

非密封放射性物质异地使用申请表

申请文号： <input type="text"/>				
单位名称(盖章)	<input type="text" value="普通涉源单位79"/> *			
证书编号	<input type="text" value="黔"/> 环辐证【10078】 *			
通讯地址	<input type="text"/> *	邮编	<input type="text"/> *	
辐射安全负责人	<input type="text"/> *	电话	<input type="text"/> *	
项目负责人	<input type="text"/> *	电话	<input type="text"/> *	
非密封放射性物质清单 (总计 0 批)				
序号	核素	总活度(Bq)	频次	用途
<input type="button" value="添加明细"/>				
异地作业内容	<input type="text"/>			
计划作业省份	<input type="text" value="北京市"/> *	计划作业市区	<input type="text" value="市辖区"/> *	计划作业县
计划作业详细地址	<input type="text"/> *	接收单位	<input type="text"/> *	
计划作业起止时间	<input type="text"/> 至 <input type="text"/> *			
经办人	<input type="text"/> *	电话	<input type="text"/> *	
附件：	<input checked="" type="checkbox"/> 1.辐射安全许可证 <input type="checkbox"/> 2.辐射事故应急预案 <input type="checkbox"/> 3.操作规程 <input type="checkbox"/> 4.其他 <input type="text"/>			
<input type="button" value="保存基本信息"/>				
<input type="button" value="返回"/>				
填表说明：				
1. 辐射工作单位应当于转移活动实施前10日内、分别向使用地和移出地省级环境保护部门备案，并接受使用地环境保护部门的监督管理。				
2. 辐射工作单位应当在活动结束后20日内，分别向使用地和移出地省级环境保护部门注销备案。				
3. 本备案表一式5份。辐射工作单位完成备案后，将本表1份送使用地、移出地省级环境保护部门，自存3份。辐射工作单位完成备案注销后，再将本表各1份送使用地、移出地省级环境保护部门。				
中华人民共和国环境保护部 系统最佳分辨率1280*1024				

图26. 非密封放射性物质异地使用申请表

按照表格内容填写基本信息，填写完成后，点击“保存基本信息”，然后点击“添加明细”，弹出“添加非密封放射性物质清单”页面，如图所示：

添加非密封放射性物质清单	
核素：	-----请选择核素----- <input type="button" value="v"/> *
总活度（Bq）：	<input type="text"/> E+ <input type="text"/> *
频次：	<input type="text"/> 次/ <input type="text"/> 6 <input type="button" value="v"/> 个月 *
用途：	未知 <input type="button" value="v"/> *
<input type="button" value="保存"/> <input type="button" value="关闭"/>	

图27. 添加非密封放射性物质清单

填写完放射源清单后，点击保存。

对于已退回的申请单操作与许可证申请已退回操作相同。

3.4.3. 非密封放射性物质进口申请

在“非密封放射性物质进口申请”页面下，点击“添加非密封放射性物质进口申请”按钮，进入“非密封放射性物质进口表”的填写页面，如图所示：

非密封放射性物质进口审批表

申请文号:

进口单位填写 (<input type="checkbox"/> 单位名称)	用户单位填写						
单位名称(盖章): <input style="width: 150px;" type="text"/> *	单位名称(盖章): <input style="width: 150px; border: 1px solid gray;" type="text" value="普通涉源单位79"/> *						
证书编号: <input style="width: 20px;" type="text" value="国"/> 环辐证【 <input style="width: 40px;" type="text"/> 】 *	证书编号: <input style="width: 20px; border: 1px solid gray;" type="text" value="黔"/> 环辐证【 <input style="width: 40px; border: 1px solid gray;" type="text" value="10078"/> 】 *						
通讯地址: <input style="width: 150px;" type="text"/> *	通讯地址: <input style="width: 150px;" type="text"/> *						
经办人: <input style="width: 150px;" type="text"/> *	经办人: <input style="width: 150px;" type="text"/> *						
电话/传真: <input style="width: 150px;" type="text"/> *	电话/传真: <input style="width: 150px;" type="text"/> *						
邮编: <input style="width: 150px;" type="text"/> *	邮编: <input style="width: 150px;" type="text"/> *						
出口国家(地区): <input style="width: 150px;" type="text" value="中国"/> *	产源国家(地区): <input style="width: 150px;" type="text" value="中国"/> *						
进口理由: <input checked="" type="radio"/> 销售 <input type="radio"/> 使用 <input type="radio"/> 回收 <input type="radio"/> 异地使用返回 <input type="radio"/> 其他 <input style="width: 80px;" type="text"/>							
附件: <input checked="" type="checkbox"/> 1.进口单位许可证 <input type="checkbox"/> 2.用户单位许可证 <input checked="" type="checkbox"/> 3.进口单位和外商协议 <input type="checkbox"/> 4.进口单位和用户单位协议 <input checked="" type="checkbox"/> 5.废源回收承诺文件 <input type="checkbox"/> 6.其他 <input style="width: 100px;" type="text"/>							
<input type="button" value="保存基本信息"/>							
非密封放射性物质清单 (总计 0 批)							
序号	核素	总活度(Bq)	频次	毛重(g)	净重(g)	产源单位	用途
<input type="button" value="添加明细"/>							
<input type="button" value="返回"/>							
<p>填表说明:</p> <ol style="list-style-type: none"> 1. 本表一式3份, 商务部1、进口单位、用户单位各1份, 有效期为6个月。 2. 本表格式与内容不得擅自更改, 并加盖进口单位和用户单位公章。 3. 申请单位应持获得批准的“非密封放射性物质进口审批表”在商务部办理进口许可证, 海关凭商务部签发的进口许可证办理验放手续。 4. 进口活动完成20日内, 进口单位与用户单位应分别向所在地省级环境保护部门备案。 							

中华人民共和国环境保护部 系统最佳分辨率1280*1024

图28. 非密封放射性物质进口审批表

按照表格内容填写基本信息, 填写完成后, 点击“保存基本信息”, 然后点击“添加明细”, 弹出“添加非密封放射性物质清单”页面, 如图所示:

添加非密封放射性物质清单	
核素：	<input type="text" value="-----请选择核素-----"/> *
总活度 (Bq)：	<input type="text"/> E+ <input type="text"/> *
频次：	<input type="text"/> 次/ <input type="text" value="6"/> 个月 *
毛重 (g)：	<input type="text"/> *
净重 (g)：	<input type="text"/> *
产源国家 (地区)：	<input type="text" value="中国"/> *
产源单位名称：	<input type="text"/> *
用途：	<input type="text" value="未知"/> *

图29. 添加非密封放射性物质清单

填写完放射源清单后，点击保存。

对于已退回的申请单操作与许可证申请已退回操作相同。

3.4.4. 非密封放射性物质出口申请

在“非密封放射性物质出口申请”页面下，点击“添加非密封放射性物质出口申请”按钮，进入“非密封放射性物质出口表”的填写页面，如图所示：

非密封放射性物质出口审批表

申请文号:

出口单位填写

单位名称(盖章): <input style="width: 150px;" type="text" value="普通涉源单位79"/> *	证书编号: <input style="width: 100px;" type="text" value="黔"/> 环辐证【10078】 *
通讯地址: <input style="width: 150px;" type="text"/> *	邮编: <input style="width: 100px;" type="text"/> *
经办人: <input style="width: 150px;" type="text"/> *	电话/传真: <input style="width: 100px;" type="text"/> *

使用国家(地区): <input style="width: 100px;" type="text" value="中国"/> *	使用单位: <input style="width: 150px;" type="text"/> *
---	--

出口理由: 销售 国外使用 退回产源国 其他

附件: 1.出口单位许可证 2.国外用户合法持源文件
 3.出口单位和国外用户单位协议 4.其他

保存基本信息

非密封放射性物质清单 (总计 0 批)						
序号	核素	总活度(Bq)	频次	产源国家(地区)	产源单位	用途
<input style="width: 100px;" type="button" value="添加明细"/>						

返回

填表说明:

1. 本表一式3份,海关1份,出口单位2份,有效期为6个月。
2. 本表格式与内容不得擅自更改,并加盖出口单位公章。
3. 出口活动完成20日内,出口单位应向所在地省级环境保护部门备案。

中华人民共和国环境保护部 系统最佳分辨率1280*1024

图30. 非密封放射性物质出口审批表

按照表格内容填写基本信息,填写完成后,点击“保存基本信息”,然后点击“添加明细”,弹出“添加非密封放射性物质清单”页面,如图所示:

添加非密封放射性物质清单

核素:	<input style="width: 100%;" type="text" value="-----请选择核素-----"/> *
总活度(Bq):	<input style="width: 50%;" type="text"/> E+ <input style="width: 50%;" type="text"/> *
频次:	<input style="width: 50%;" type="text"/> 次/ <input style="width: 20px;" type="text" value="6"/> 个月 *
产源国家(地区):	<input style="width: 100%;" type="text" value="中国"/> *
产源单位名称:	<input style="width: 100%;" type="text"/> *
用途:	<input style="width: 100%;" type="text" value="未知"/> *

图31. 添加非密封放射性物质清单

填写完放射源清单后,点击保存。

对于已退回的申请单操作与许可证申请已退回操作相同。

3.5. 单位信息维护

在“单位信息维护”功能下，用户可以进行单位信息查看、修改单位信息、单位修改历史等操作。

3.5.1. 单位信息查看

此功能用户查看登录用户本单位信息。如下图：

The screenshot shows the 'National Nuclear Technology Utilization Radiation Safety Declaration System' interface. At the top, there is a navigation bar with options like 'Home', 'License Application', 'Radiation Source Application', 'Non-sealed Radioactive Material Application', 'User Information Maintenance', and 'Unit Information Maintenance'. Below this is a sub-menu for 'Unit Information Maintenance' with options: 'View Unit Information', 'Modify Unit Information', and 'Unit Modification History'. The main content area displays a detailed table of unit information for 'Beijing Deyan Xingye Science and Technology Co., Ltd.'.

单位基本信息					
单位名称	北京德彦兴业科贸有限公司				
曾用名称					
单位状态	正常				
省/直辖市/自治区	北京市	市区	西城区	区/县	西城区
注册地址	地址	北京市房山区阎村镇小紫草坞村北里80号		邮政编码	102412
注册地址地理信息	经度	东经 度分秒		纬度	北纬 度分秒
通讯地址	地址	北京市西城区草坞村北里80号		邮政编码	100089
	联系人	张晓晓		联系电话	010-89892211
法定代表人	姓名	王文胜		联系电话	010-5195 3327
	证件类型	身份证		证件号码	110225196807192439
辐射安全与环境保护管理机构	名称	辐射防护二组			
	联系人	陈丽丽		电话	010-60608989
	手机	13508097799		传真	010-80809922
	email	xiaohuizhang@beijingdeyan.com			
组织机构代码	10012				
单位性质	医疗机构		行业分类	科研	
种类和范围	放射源	生产			
		销售	II类,III类,IV类,V类		
		使用			
	非密封放射性物质	销售			无
	生产				

图32. 单位信息查看

3.5.2. 修改单位信息

此功能用户修改本单位信息，用户可以修改单位状态、省市自治区、注册地址、通讯地址、

辐射安全与环境保护管理机构、组织机构代码、单位性质、行业分类、备注、辐射安全管理机构相关信息、辐射工作人员相关信息、上传年度报告及相关文档，然后提交到监管系统，监管审批通过后更新单位信息。如图：

单位信息		辐射安全管理机构	辐射工作人员
单位信息修改 提示：本模块包括修改单位部分基本信息、辐射源管理机构和辐射工作人员信息，以及导入辐射安全培训记录和个人剂量活动种类和范围、台账等许可证信息只能通过法规规定的许可证变更或重新申领等业务流程办理			
单位基本信息			
	原核准事项	变更后的事项	
单位状态	正常	— (<input checked="" type="checkbox"/> 未变更)*	
省/直辖市/自治区	北京市 西城区 西城区	北京市 市区* 西城区 区县* 西城区 (<input checked="" type="checkbox"/> 未变更)*	
注册地址地理信息		经度 东经 <input type="text"/> 度 <input type="text"/> 分 <input type="text"/> 秒 纬度 北纬 <input type="text"/> 度 <input type="text"/> 分 <input type="text"/> 秒 (<input checked="" type="checkbox"/> 未变更)	
通讯地址	北京市西城区草厂村北里80号	— (<input checked="" type="checkbox"/> 未变更)*	
	邮政编码 100089	— (<input checked="" type="checkbox"/> 未变更)*	
	联系人 张晓晓	— (<input checked="" type="checkbox"/> 未变更)*	
	联系电话 010-89892211	— (<input checked="" type="checkbox"/> 未变更)*	
辐射安全与环境保护管理机构	名称 辐射防护二组	— (<input checked="" type="checkbox"/> 未变更)*	
	联系人 陈丽丽	— (<input checked="" type="checkbox"/> 未变更)*	
	电话 010-60608989	— (<input checked="" type="checkbox"/> 未变更)*	
	手机 13508097799	— (<input checked="" type="checkbox"/> 未变更)*	
	传真 010-80809922	— (<input checked="" type="checkbox"/> 未变更)	
	Email xiaohuizhang@beijingdeyan.com	— (<input checked="" type="checkbox"/> 未变更)	
组织机构代码	10012	— (<input checked="" type="checkbox"/> 未变更)	
单位性质	<input type="checkbox"/> 科研院所 <input checked="" type="checkbox"/> 医疗机构 <input type="checkbox"/> 机关、事业单位 <input type="checkbox"/> 国防、军队 <input type="checkbox"/> 企业 <input type="checkbox"/> 其他 (<input checked="" type="checkbox"/> 未变更)*		
行业分类	科研 *	— (<input checked="" type="checkbox"/> 未变更)*	
备注			
上传年度报告及相关文档	签发时间: <input type="text"/>	<input type="text"/> 浏览... 注：1、上传文件最大为1M，类型为： *.docx,*.doc,*.pdf,*.zip,*.rar,*.xls 2、同一年度的评估报告只保留最后一次上传的文件（时间以签发日期为准）	

图33. 单位基本信息修改



图34. 辐射安全管理机构信息修改



图35. 辐射工作人员信息修改

3.5.3. 单位修改历史

此功能用来提供用户查看单位修改历史信息，如图：



图36. 单位修改历史

3.6. 用户信息维护

在“用户信息维护”功能下，用户可以进行修改信息、修改密码、用户认证等操作。

3.6.1. 修改信息

此功能用于修改用户的信息，用户可以在相应位置修改信息，然后点击“保存”。“重置”按钮可以恢复原有的内容。



图37. 用户信息修改

3.6.2. 修改密码

此功能用于用户密码的修改。



图38. 用户密码修改

3.6.3. 用户认证

此功能用于显示用户认证的信息。

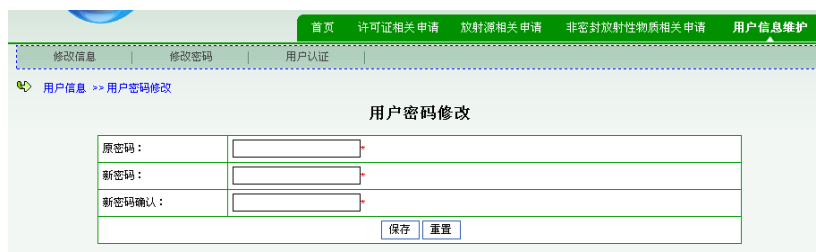

图39. 用户认证

3.7. 系统管理

省级的系统管理员具有系统管理模块的功能，普通涉源单位用户不能访问此模块。省级系统管理员请咨询国家级系统管理员访问方式。在此系统管理功能下，省级管理员可以进行该省的信息公告管理、文档模板管理、用户管理、日志信息管理等操作。

3.7.1. 信息公告管理

点击信息公告维护，页面显示如下：



图40. 信息公告管理

用户可以添加、修改、删除信息公告。

如要添加信息公告，点击“添加”按钮，显示“添加信息公告”页面：



图41. 添加信息公告

输入公告标题及内容，点击“保存”。

3.7.2. 文档模板管理

在文档模板管理页面下，可以进行文档的上传、修改和删除。

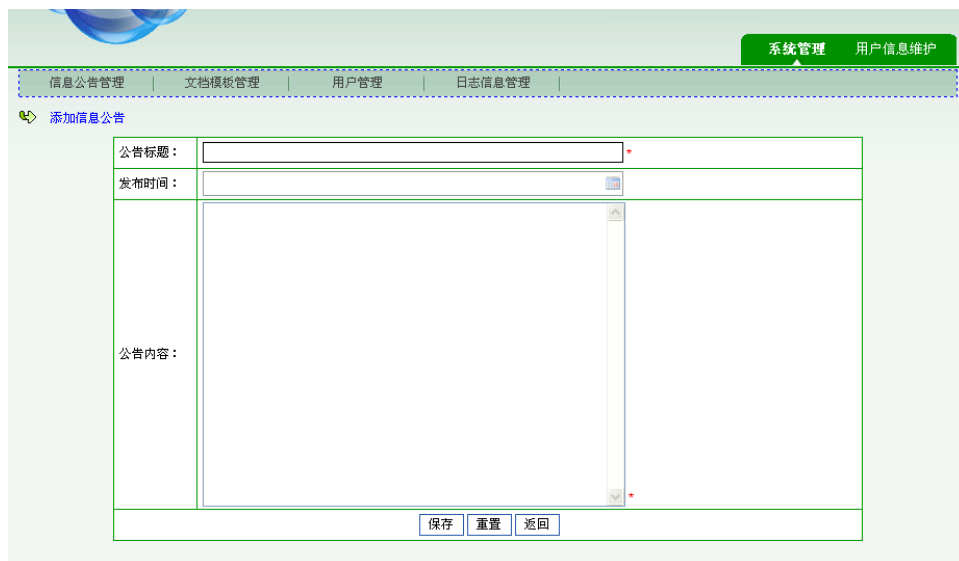

图42. 文档模板管理

如要上传文档模板，点击“添加”按钮，显示“添加文档模板信息”页面：

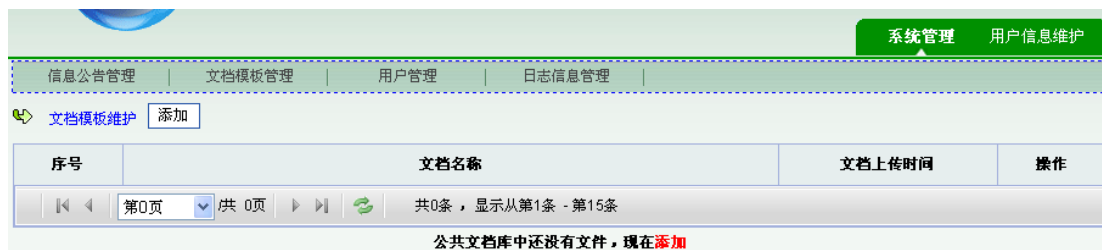

图43. 添加文档模板信息

输入文档名称，选择要上传的文档，然后点击“保存”。

3.7.3. 用户管理

在用户管理功能下，可以对省内的涉源单位账户进行查看、删除以及用户状态修改。如下图所示：



图44. 用户管理

用户状态分为三种：已认证、未认证、未激活。

1、未激活状态为新用户注册时，没有到注册邮箱点击激活的链接地址，此时该新用户未注册完毕，状态即为“未激活”。

2、已认证和未认证：

已经激活的账户，在“已认证”状态下，为正常状态，可以办理各种业务。

而处于“未认证”状态的账户，不能够办理相关业务申请，待其单位状态为正常后，可以由管理员在监管系统将其单位状态置为正常后，该申报账户可自行在申报系统进行“用户认证”，此时，系统将其再恢复为“已认证”的状态，进行正常业务申请。

当涉源单位状态为非正常（如许可证吊销等），不能办理辐射源相关业务申请时，首先省管理员要在监管系统中，将单位状态手动修改为非正常的状态项；然后再到申报系统，将此涉源单位的账户状态变为“未认证”。

3.7.4. 日志信息管理

在日志信息管理功能下，可以进行日志的查看、查询、删除等操作。

全国核技术利用辐射安全申报系统

系统管理 用户信息维护

信息公告管理 | 文档模板管理 | 用户管理 | 日志信息管理

日志查看

操作时间： 至

查询 重置 按条件删除 删除所有

序号	操作时间	操作类型	登录ID	所属单位	ip地址
1	2009-11-25 15:23:32	省级管理员登录	super	北京市核仪器厂	192.168.26.106
2	2009-11-25 15:21:58	登录	super	北京市核仪器厂	192.168.26.143
3	2009-11-25 15:00:52	提交非密封放射性物质进口申请	super	北京市核仪器厂	192.168.26.106
4	2009-11-25 15:00:35	保存或修改非密封放射性物质进口申请	super	北京市核仪器厂	192.168.26.106
5	2009-11-25 15:00:18	复制非密封放射性物质进口申请	super	北京市核仪器厂	192.168.26.106
6	2009-11-25 14:58:14	提交非密封放射性物质出口申请	super	北京市核仪器厂	192.168.26.106
7	2009-11-25 14:58:00	保存或修改非密封放射性物质出口申请	super	北京市核仪器厂	192.168.26.106
8	2009-11-25 14:56:25	提交非密封放射性物质出口申请	super	北京市核仪器厂	192.168.26.106
9	2009-11-25 14:56:09	保存或修改非密封放射性物质出口申请	super	北京市核仪器厂	192.168.26.106
10	2009-11-25 14:55:53	复制非密封放射性物质出口申请	super	北京市核仪器厂	192.168.26.106

共96条，显示从第1条 - 第10条

中华人民共和国环境保护部 系统最佳分辨率1280*1024

图45. 日志管理